Sistema Socio Sanitario

Regione Lombardia

ASST Rhodense

VERBALE DELLA COMMISSIONE ESAMINATRICE DEL CONCORSO PUBBLICO, PER TITOLI ED ESAMI, PER LA COPERTURA A TEMPO INDETERMINATO DI N. 1 POSTO DI DIRIGENTE MEDICO DI NEUROLOGIA E PRONTA DISPONIBILITA' NEUROLOGICA PRESSO I PRONTO SOCCORSO AZIENDALI.

Il giorno 02 febbraio 2021 alle ore 8,30 presso l'Auditorium del Presidio Ospedaliero di Garbagnate Milanese, si è riunita la Commissione esaminatrice del concorso pubblico, per titoli ed esami, per la copertura di n. 1 posto di Dirigente Medico, disciplina di Neurologia per lo svolgimento di attività di Guardia Neurologica e pronta disponibilità neurologica presso i Pronto Soccorso Aziendali – Area Medica e delle Specialità Mediche, indetto con deliberazione n. 699/2020/DG del 10.07.2020.

La Commissione, costituita con determinazione del Direttore dell'UOC Amministrazione e Sviluppo del Personale n. 42/2021/DD del 15.01.2021, ai sensi dell'art. 25 del D.P.R. 10 dicembre 1997 n. 483, è così composta:

Presidente:

Marco MATTIOLI —Direttore U.O.C. Neurologica - ASST Rhodense;

Componenti:

Carla ZANFERRARI Direttore U.O.C. Neurologia ASST Melegnano della Martesana componente designato da Regione Lombardia – Titolare

Davide ZARCONE Componente Titolare

Segretario:

Lorena Maura PEREGO Funzionario Amministrativo dell'Azienda.

Il Presidente, accertato che tutti i membri della Commissione sono presenti, dichiara aperta la seduta.

La Commissione prende atto che:

- con deliberazione n. 699/2020/DG del 10.7.2020 è stato indetto concorso pubblico, per titoli ed esami, per la copertura di n. 1 posto di Dirigente Medico disciplina Neurologia per lo svolgimento dell'attività di guardia Neurologica e pronta disponibilità Neurologica presso i Pronto Soccorso Aziendali – Area Medica e delle Specialità Mediche;

- che il bando di concorso è stato pubblicato nel Bollettino Ufficiale della Regione Lombardia - Serie Avvisi e Concorsi n. 30 del 22.07.2020 e, per estratto, nella Gazzetta Ufficiale n. 65 del 21.08.2020, ai sensi dell'art. 2 del D.P.R. 10.12.1997 n. 483;

- che il bando di concorso sopra citato prevedeva come termine per la presentazione delle domande il giorno 21.09.2020, ore 13.00.

La Commissione prende preliminarmente atto che con determinazione del Direttore dell'U.O.C. Amministrazione e Sviluppo del Personale n. 42/2021/DD del 15.01.2021 sono stati ammessi alla procedura i seguenti candidati:

1. BARBELLA GIUSEPPINA
2. BASILI LUCA MANFREDI
3. FASANO ANTONIO
4. MARAFFI ISABELLA (ammessa con riserva)
5. PERINI GIULIA
6. VANOTTI ALESSANDRA

ai sensi dei commi n. 547 e 548 della L. n. 154 del 30 dicembre 2018 (Legge di Bilancio 2019) sono stati inoltre ammessi i candidati di seguito elencati (medici in formazione specialistica iscritti al all'ultimo anno):

1. BELLOFATTO MARTA
2. CUFFARO LUCA
3. DAL FABBRO BEATRICE
4. PENGO MARTA
5. SCANZIANI SOFIA
6. SCHWARZ GHIL

La Commissione prende altresì atto che i candidati ammessi alla procedura concorsuale ai sensi della Legge sopra indicata, se risultati idonei, saranno collocati in graduatoria separata. L'eventuale assunzione a tempo indeterminato dei medici in formazione specialistica risultati idonei e utilmente collocati nella relativa graduatoria, è subordinata al conseguimento del titolo di specializzazione e all'esaurimento della graduatoria dei medici già specialisti alla data di scadenza del bando;

Presa visione dell'elenco dei partecipanti, i Componenti della Commissione formalizzano - con la sottoscrizione del presente verbale - che non sussistono situazioni di incompatibilità tra essi e i candidati, ai sensi degli art. 51 e 52 del codice di procedura civile.

La Commissione prende inoltre atto:

- ✓ che in data 7 gennaio 2021, mediante apposito avviso pubblicato sul sito internet aziendale (così come previsto dal bando di concorso), è stata notificata la data delle prove (scritta, pratica, orale);
- ✓ delle norme di legge che regolano la presente procedura concorsuale, disciplinata dalle disposizioni di cui al D.Lgs. 30 dicembre 1992 n. 502 e successive modificazioni ed integrazioni e dal D.P.R. 10 dicembre 1997 n. 483.

La Commissione decide di procedere alle operazioni concorsuali secondo l'ordine seguente:

1. presa d'atto del punteggio complessivo a disposizione della Commissione e dei criteri di ripartizione del punteggio stesso tra titoli e prove d'esame; determinazione dei criteri di massima da seguire nella valutazione particolare dei titoli e nelle singole prove d'esame, in conformità a quanto disposto dagli artt. 11 e seguenti del D.P.R. 10 dicembre 1997 n. 483;
2. appello nominale dei concorrenti presentatisi;
3. espletamento della prova scritta;
4. esame e valutazione dei titoli, limitatamente ai concorrenti che avranno sostenuto la prova scritta;

5. valutazione della prova scritta e ammissione alla pratica dei candidati che abbiano ottenuto la valutazione di sufficienza;
6. espletamento della prova pratica;
7. valutazione della prova pratica e ammissione alla prova orale dei candidati che abbiano ottenuto la valutazione di sufficienza;
8. espletamento della prova orale;
9. valutazione della prova orale;
10. formulazione della graduatoria di merito dei candidati, con esclusione dei concorrenti che non abbiano conseguito, in ciascuna delle prove di esame, la prevista valutazione di sufficienza.

Ai sensi dell'art. 43 D.P.R. 10 dicembre 1997 n. 483, la Commissione dispone complessivamente di 100 punti così ripartiti:

20 punti per i titoli
80 punti per le prove d'esame.

I punti per le prove d'esame sono così ripartiti:

30 punti per la prova scritta
30 punti per la prova pratica
20 punti per la prova orale.

La valutazione dei titoli sarà effettuata secondo i seguenti criteri di legge:

TITOLI DI CARRIERA punti 10

da attribuire nel seguente modo:

a) servizi di ruolo prestati presso le unità sanitarie locali o le aziende ospedaliere e servizi equipollenti ai sensi degli artt. 22 e 23 del citato D.P.R. n. 483/1997:
   1) servizio nel livello dirigenziale a concorso o livello superiore, nella disciplina, punti 1.00 per anno
   2) servizio in altra posizione funzionale nella disciplina a concorso, punti 0.50 per anno
   3) servizio in disciplina affine ovvero in altra disciplina è da valutare con i punteggi di cui sopra ridotti rispettivamente del 25% e del 50%;
   4) servizio prestato a tempo pieno è valutato con i punteggi di cui sopra aumentati del 20%;
b) servizio di ruolo quale medico presso pubbliche amministrazioni nelle varie qualifiche secondo i rispettivi ordinamenti, punti 0.50 per anno.

La specializzazione, conseguita ai sensi del D.Lgs. 8 agosto 1991, n. 257, e/o del D.Lgs. 17 agosto 1999, n. 368, anche se fatta valere come requisito di ammissione è valutata tra i titoli di carriera come servizio prestato nel livello iniziale del profilo stesso nel limite massimo della durata del corso di studi.

La valutazione dei servizi e titoli equipollenti ed equiparabili verrà effettuata ai sensi degli artt. 25 e 26 del D.P.R. 20 dicembre 1979 n. 761, degli artt. 20,21,22 e 23 del D.P.R. 10 dicembre 1997 n. 483, del D.P.R. 10 dicembre 1997 n. 484 e dei DD.MM. 30 gennaio 1998 e 31 gennaio 1998 (Tabelle relative alle discipline equipollenti e alle specializzazioni affini).

In conformità ai principi stabiliti dall'art. 11 del D.P.R. 10 dicembre 1997 n. 483, la commissione determina i seguenti criteri generali per la valutazione dei titoli di carriera:

- i servizi saranno valutati fino alla data di rilascio del relativo certificato;
- i certificati, per essere oggetto di valutazione, devono essere rilasciati dal legale rappresentante dell'Ente o dall'Autorità a ciò competente;

- le frazioni di anno sono valutate in ragione mensile, considerando, come mese intero, periodi continuativi di giorni trenta o frazioni superiori a quindici giorni;
- in caso di servizi contemporanei sarà valutato quello più favorevole al candidato;
- i periodi di servizio omogeneo sono cumulabili;
- per i periodi di servizio non specificatamente determinati, le annate saranno calcolate dal 31 dicembre del primo anno al primo gennaio dell'ultimo anno, mentre le mensilità saranno calcolate dall'ultimo giorno del primo mese al primo giorno dell'ultimo mese;
- nel caso in cui al concorso siano ammessi candidati appartenenti a profili professionali diversi da quello medico non si applicano le maggiorazioni previste per il tempo pieno per il profilo professionale medico;
- i servizi prestati presso Cliniche o Istituti Universitari e riferiti ad anni accademici saranno valutati come prestati dal 1° novembre al 31 ottobre dell'anno successivo, salvo diverse indicazioni;
- qualora nel certificato di servizio non sia specificata né risulti indirettamente dalla documentazione prodotta, la posizione funzionale, la qualifica, la disciplina o l'area funzionale nella quale il servizio è prestato, o se il servizio è stato prestato con rapporto di lavoro a tempo pieno, il servizio stesso non sarà valutato;
- non saranno valutati attestati laudativi;
- non saranno valutati titoli presentati successivamente al termine utile per la presentazione delle domande.

TITOLI ACCADEMICI E DI STUDIO punti 3

a) specializzazione nella disciplina oggetto del concorso, punti 1.00;
b) specializzazione in una disciplina affine, punti 0.50;
c) specializzazione in altra disciplina, punti 0.25;
d) altre specializzazioni di ciascun gruppo da valutare con i punteggi di cui sopra ridotti del 50%
e) altre lauree, oltre quella richiesta per l'ammissione al concorso, comprese tra quelle previste per l'appartenenza al ruolo sanitario, punti 0.50 per ognuna, fino ad un massimo di punti 1.00;

Non è valutabile la specializzazione fatta valere come requisito di ammissione.

PUBBLICAZIONI E TITOLI SCIENTIFICI punti 3

Per la valutazione delle pubblicazioni e dei titoli scientifici saranno applicati i criteri previsti dall'art. 11 del D.P.R. 10 dicembre 1997, n. 483.
In particolare, la valutazione delle pubblicazioni deve essere adeguatamente motivata, in relazione alla originalità della produzione scientifica, all'importanza della rivista, alla continuità ed ai contenuti dei singoli lavori, al grado di attinenza dei lavori stessi con la posizione funzionale da conferire, all'eventuale collaborazione di più autori. Non possono essere valutate le pubblicazioni dalle quali non risulti l'apporto del candidato.
Inoltre la Commissione deve tenere conto, ai fini di una corretta valutazione:
- della data di pubblicazione dei lavori in relazione all'eventuale conseguimento di titoli accademici già valutati in altra categoria di punteggi;
- del fatto che le pubblicazioni contengano mere esposizioni di dati e casistiche, non adeguatamente avvalorate ed interpretate, ovvero abbiano contenuto solamente compilativo e divulgativo, ovvero ancora costituiscano monografie di alta originalità.

Saranno valutate esclusivamente le pubblicazioni edite a stampa e prodotte in originale o copia autenticata, ai sensi di legge.

CURRICULUM FORMATIVO E PROFESSIONALE punti 4

Per la valutazione del curriculum formativo e professionale viene richiamato l'art. 11 del citato D.P.R. n. 483, e pertanto sono valutate le attività professionali e di studio formalmente documentate, non riferibili a titoli già valutati nelle precedenti categorie, idonee ad evidenziare, ulteriormente, il livello di qualificazione professionale acquisito nell'arco dell'intera carriera e specifiche rispetto alla posizione funzionale da conferire, nonché agli incarichi di insegnamento conferiti da Enti Pubblici. In tale categoria rientra anche la partecipazione a congressi, convegni o seminari che abbiano finalità di formazione e di aggiornamento professionale e di avanzamento di ricerca scientifica.
Nelle more dell'approvazione del regolamento ministeriale di cui all'art. 9 comma 8 del D.P.R. 10.12.1997 n. 484, in tema di criteri e modalità per la classificazione e valutazione dei corsi di aggiornamento - al quale espressamente rinvia il più volte citato art. 11 del D.P.R. 10.12.1997 n.483 - per la valutazione della partecipazione a congressi, convegni, seminari la Commissione decide, all'unanimità, di valutare i titoli in questione esclusivamente nell'ambito della valutazione complessiva del curriculum del candidato per l'impegno dimostrato oltre che per il potenziale arricchimento professionale e scientifico.
Nel curriculum sono valutate, altresì, la idoneità nazionale nella disciplina prevista dal pregresso ordinamento e l'attestato di formazione manageriale, disciplinato dal D.P.R. 10 dicembre 1997 n. 484. Non sono valutate le idoneità conseguite in precedenti concorsi.
Il punteggio attribuito dalla Commissione è globale ma deve essere adeguatamente motivato con riguardo ai singoli elementi documentali che hanno contribuito a determinarlo. La motivazione deve essere riportata nel verbale dei lavori della Commissione.
Saranno valutate esclusivamente le attività professionali e di studio prodotte in originale o copia autenticata, ai sensi di legge.

La Commissione dispone altresì di attribuire, in conformità con le disposizioni vigenti, i seguenti punteggi:

- ✓ Attività resa con qualsiasi tipologia di rapporto di lavoro (libera professione/Co.Co.Co. etc.) nella disciplina oggetto del concorso presso Strutture Private, punti 0,150/anno (se resa a tempo pieno); Attività con rapporto di lavoro (subordinato) presso Strutture Private punti 0,300/anno (se resa a tempo pieno)

- ✓ Partecipazione a Corsi, Convegni e Congressi:
  - in qualità di partecipante, punti 0,010/cad.
  - con superamento esame – crediti ECM, punti 0,020/cad.
  - in qualità di relatore/docente, punti 0,020/cad.

La Commissione prende atto che le prove di esame relative al presente concorso, quali risultano dall'art. 26 del D.P.R. 10.12.1997, n. 483, sono le seguenti:

PROVA SCRITTA:
relazione su caso clinico simulato o su argomenti inerenti alla disciplina messa a concorso, o soluzione di una serie di quesiti a risposta sintetica inerenti alla disciplina stessa.

PROVA PRATICA:
su tecniche e manualità peculiari della disciplina messa a concorso; la prova pratica deve comunque essere anche illustrata schematicamente per iscritto;

PROVA ORALE:
sulle materie inerenti alla disciplina a concorso nonché sui compiti connessi alla funzione da conferire.

Il superamento delle prove scritta e pratica è subordinato al raggiungimento di una valutazione di sufficienza espressa in termini numerici di almeno 21/30.

L'ammissione alla prova pratica è subordinata al raggiungimento nella prova scritta del punteggio minimo previsto.
Il superamento della prova orale è subordinato al raggiungimento di una valutazione di sufficienza espressa in termini numerici di almeno 14/20.
L'ammissione alla prova orale è subordinata al raggiungimento nella prova pratica del punteggio minimo previsto.
Sarà escluso dalla graduatoria degli idonei il candidato che non abbia conseguito la sufficienza in ciascuna delle prove d'esame.

La Commissione decide inoltre di tenere conto dei seguenti criteri generali di valutazione:
- precisione del linguaggio e dei termini utilizzati;
- aderenza al tema proposto;
- precisione ed attinenza espositiva.

Ai sensi dell'art. 12 del D.P.R. 10.12.1997 n. 483, la Commissione decide di procedere all'effettuazione della prova scritta e predispone pertanto le prove di seguito specificate.

Prova Scritta N. 1
SINDROMI MIASTENICHE

Prova Scritta N. 2
PARALISI DI BELL:
PARALISI PERIFERICA DEL VII NERVO CRANICO

Prova Scritta N. 3
TROMBOSI SENI VENOSI

Il superamento della prova scritta è subordinato al raggiungimento di una valutazione di sufficienza di 21/30.

Le prove scritte vengono progressivamente registrate con i numeri dall' 1 al 3 ed inserite in tre buste suggellate e firmate esteriormente dal Presidente Commissione.

La Commissione stabilisce che per lo svolgimento della prova scritta i candidati avranno a disposizione 40 minuti.

Essendo le ore 9,20 si procede ad ammettere nel locale d'esame i candidati, previo accertamento dell'identità personale.

In seguito all'appello svolto dal Segretario, risultano presenti i seguenti candidati:

1. DAL FABBRO BEATRICE
2. PERINI GIULIA
3. VANOTTI ALESSANDRA

e risultano assenti i sottoindicati candidati che, pertanto, vengono considerati rinunciatari al concorso:

1. BARBELLA GIUSEPPINA

2. BASILI LUCA MANFREDI
3. BELLOFATTO MARTA
4. CUFFARO LUCA
5. FASANO ANTONIO
6. PENGO MARTA
7. SCANZIANI SOFIA
8. SCHWARZ GHIL;

I candidati vengono collocati in modo che non possano comunicare tra loro.
Vengono loro consegnati una biro, una busta piccola ed un cartoncino bianco sul quale ciascun candidato dovrà indicare le proprie generalità. Tale cartoncino, così compilato, va inserito nella busta piccola che viene sigillata a cura del candidato.
A ciascun candidato viene inoltre consegnato un foglio protocollo ed una busta grande che servirà per raccogliere sia l'elaborato sia la busta piccola contenente le generalità del candidato.
Il Segretario impartisce le opportune disposizioni e istruzioni circa le modalità di svolgimento delle prove in conformità a quanto previsto dai commi 3 e 6 dell'art. 12 del D.P.R. 10.12.1997 n. 483; provvede ad avvisare i candidati che gli elaborati nonché le buste non dovranno riportare alcun segno che ne consenta il riconoscimento, pena l'annullamento della prova del candidato e relativa sua esclusione dalla procedura concorsuale. Invita infine i candidati a redigere l'elaborato con grafia leggibile.

Il Presidente, invita sin d'ora i candidati a presentarsi alle ore 10,45 circa per prendere visione dell'elenco dei candidati che, avendo superato la prova scritta, saranno ammessi alla prova pratica.

Il Presidente della Commissione - dopo aver fatto constatare l'integrità della chiusura delle buste contenenti le prove - invita i candidati a designare uno fra loro per sorteggiare una delle tre buste contenenti la prova oggetto dell'esame.

La candidata Beatrice DAL FABBRO (C.I n. 3951164AA Comune di Trento) sorteggia la busta contenente la prova scritta n. 1 e, precisamente:

SINDROMI MIASTENICHE

La candidata Beatrice DAL FABBRO sottoscrive le prove scritte non estratte con l'indicazione "prova non estratta" e sulla restante appone la scritta "prova estratta".

La Commissione comunica ai concorrenti che il tempo assegnato per lo svolgimento della prova è di 20 minuti.

Essendo le ore 9.35 i candidati dovranno consegnare il proprio elaborato entro le ore 9.55.

Durante lo svolgimento della prova scritta è sempre presente nel locale d'esame almeno un componente della Commissione e il Segretario.

Alle ore 9.55 i candidati provvedono a consegnare alla Commissione il proprio elaborato con le modalità stabilite dal comma 6 dell'art. 12 del citato D.P.R. n. 483.

La Commissione, al completo dei suoi Componenti, procede alla valutazione dei titoli dei candidati che hanno sostenuto la prova scritta, applicando i criteri di legge e quelli in precedenza stabiliti con le risultanze di cui alle unite schede.

Ultimata la valutazione dei titoli, la Commissione procede alla valutazione della prova scritta.

Il Presidente appone su ciascuna busta grande, man mano che si procede all'apertura della stessa, un numero progressivo che viene ripetuto su ciascun foglio dell'elaborato e sulla busta piccola che vi è acclusa e che rimane chiusa. Tale numero è riprodotto su apposito elenco destinato alla registrazione del punteggio di ciascun elaborato.

Al termine della lettura collegiale di tutti gli elaborati e della attribuzione dei relativi punteggi effettuata dalla Commissione con voti palesi e all'unanimità risulta quanto segue:

elaborato n. 1 punti 22,000 su 30,000
elaborato n. 2 punti 24,000 su 30,000
elaborato n. 3 punti 28,000 su 30,000

Si procede all'apertura delle buste piccole contenenti le generalità dei candidati. Il numero assegnato sulla busta piccola è riportato sul cartoncino ivi inserito.

A seguito delle suddette operazioni la Commissione accerta che gli elaborati, contraddistinti con il numero progressivo, appartengono ciascuno all'autore a fianco indicato:

elaborato n. 1 punti 22,000 su 30,000 autore DAL FABBRO BEATRICE
elaborato n. 2 punti 24,000 su 30,000 autore PERINI GIULIA
elaborato n. 3 punti 28,000 su 30,000 autore VANOTTI ALESSANDRA;

La Commissione dà atto che, ai sensi dell'art. 14 del D.P.R. 10.12.1997 n. 483, tutti i candidati hanno superato la prova scritta e, pertanto, vengono ammessi alla prova pratica.

Alle ore 10,45 il Segretario, su incarico della Commissione, espone al di fuori del locale d'esame la comunicazione con l'indicazione del voto riportato nella prova scritta.
Nessuno dei candidati solleva obiezioni.

La Commissione decide di fare effettuare per tutti i candidati la medesima prova pratica e pertanto predispone n. 3 prove pratiche, che vengono progressivamente registrate con i numeri da uno a tre ed inserite in tre buste opportunamente suggellate (ALL. 1, ALL.2 e ALL.3)

PROVA PRATICA N. 1
VEDASI ALLEGATO "CASO 1", COMPOSTA DA ANAMNESI, IMMAGINI E QUESITO DIAGNOSTICO

PROVA PRATICA N. 2
VEDASI ALLEGATO "CASO 2", COMPOSTA DA ANAMNESI, IMMAGINI E QUESITO DIAGNOSTICO

PROVA PRATICA N. 3
VEDASI ALLEGATO "CASO 3", COMPOSTA DA ANAMNESI, IMMAGINI E QUESITO DIAGNOSTICO

Viene stabilito che per lo svolgimento della prova pratica i candidati avranno a disposizione 20 minuti.

A tal fine il segretario consegnerà a ciascun candidato il materiale necessario per l'espletamento della prova. Ciascuna candidata avrà a disposizione una postazione computer da cui visualizzare le immagini oggetto della prova estratta.

Alle ore 10,55 si procede ad ammettere i candidati nel locale d'esame e precisamente:

1. DAL FABBRO BEATRICE
2. PERINI GIULIA
3. VANOTTI ALESSANDRA

Prima di iniziare la prova pratica la Commissione Esaminatrice comunica ai candidati che la successiva prova orale è prevista indicativamente per le ore 12,00 circa.

A questo punto si dà inizio alla prova pratica; il Presidente comunica ai candidati che verranno chiamati a sviluppare brevemente per iscritto la prova sorteggiata, avendo a disposizione 20 minuti di tempo.

Il Segretario dopo aver fatto constatare l'integrità della chiusura delle buste contenenti le prove pratiche - invita i candidati a designare uno fra loro per sorteggiare una delle tre buste contenenti la prova oggetto dell'esame.

La candidata Beatrice DAL FABBRO (C.I n. 3951164AA Comune di Trento) sceglie la busta contenente la prova pratica n. 3 (ALL. 3)

La candidata Beatrice DAL FABBRO sottoscrive le prove pratiche non estratte con l'indicazione "prova non estratta" e sulla restante appone la scritta "prova estratta".

Alle ore 11,04 si da inizio alla prova pratica.

Alle ore 11,24 tutti i candidati hanno consegnato il proprio elaborato.

Al termine della prova pratica la Commissione provvede all'attribuzione del relativo punteggio - con voti palesi e all'unanimità - come segue:

DAL FABBRO	BEATRICE	punti	22,000	su 30,000
PERINI	GIULIA	punti	27,000	su 30,000
VANOTTI	ALESSANDRA	punti	28,000	su 30,000;

La Commissione dà atto che, ai sensi dell'art. 14 del D.P.R. 10.12.1997 n. 483 tutti i candidati hanno superato la prova pratica e, pertanto, vengono ammessi prova orale;

La Commissione esaminatrice a questo punto stabilisce che la prova orale relativa al presente concorso si svolga con inizio alle ore 12,00 presso la sede d'esame aperta al pubblico.

Alle ore 11,55 circa, il Segretario, su incarico della Commissione, espone - al di fuori della sede d'esame - la comunicazione riportante il risultato della valutazione dei titoli, la valutazione della prova pratica e l'ammissione alla prova orale.

Nessuno dei candidati solleva obiezioni.

La Commissione predispone, per la prova orale, i quesiti di seguito specificati che vengono progressivamente registrati con i numeri dall'uno a tre ed inserite in tre buste opportunamente suggellate e firmate esteriormente dal Presidente e, precisamente:

PROVA ORALE N. 1
CRITERI CLINICI CANDIDATO ACCERTAMENTO MORTE CEREBRALE

PROVA ORALE N. 2
ARTERITE TEMPORALE DI HORTON

PROVA ORALE N. 3
COMA GLASGOW SCALE

La Commissione al completo invita il Segretario a convocare nel locale d'esame i candidati per l'espletamento della prova orale.

Alle 12,05 circa si procede ad ammettere i candidati nel locale d'esame e precisamente:

1. DAL FABBRO BEATRICE
2. PERINI GIULIA
3. VANOTTI ALESSANDRA;

Il Segretario - dopo aver fatto constatare l'integrità della chiusura delle buste contenenti le prove orali - invita i candidati a designare uno fra loro per sorteggiare una delle tre buste contenenti la prova oggetto dell'esame.

La candidata Beatrice DAL FABBRO (C.I n. 3951164AA Comune di Trento) sceglie la busta contenente la prova orale n. 2 e precisamente:

ARTERITE TEMPORALE DI HORTON

La candidata Beatrice DAL FABBRO sottoscrive le prove orali non estratte con l'indicazione "prova non estratta" e sulla restante appone la scritta "prova estratta".

Il Presidente invita quindi i candidati a spegnere i cellulari e/o eventuali altri dispositivi telefonici. I candidati vengono inoltre invitati ad allontanarsi dall'aula d'esame e ad attendere il proprio turno per sostenere la prova orale. Il Presidente si raccomanda inoltre affinché il Candidato che avrà sostenuto la prova orale non prenda in alcun modo contatto con i candidati che ancora non l'avranno sostenuta. Personale dell'azienda vigila affinché i candidati che non hanno ancora sostenuto la prova non prendano in alcun modo contatto con i candidati che l'hanno già sostenuta.

Nessun candidato solleva obiezioni.

Successivamente, la Commissione al completo invita il Segretario a convocare nel locale d'esame i candidati per l'espletamento della prova orale, uno alla volta ed in ordine alfabetico

I candidati sostengono la prova orale estratta in sala aperta al pubblico e alla presenza della Commissione.

Al termine dell'attribuzione del relativo punteggio - effettuato dalla Commissione con voti palesi e all'unanimità - risulta quanto segue:

DAL FABBRO	BEATRICE	punti	15,000 su 20,000
PERINI	GIULIA	punti	19,000 su 20,000
VANOTTI	ALESSANDRA	punti	20,000 su 20,000

La Commissione dà quindi atto che tutti i candidati hanno superato, ai sensi dell'art. 14 del D.P.R. 10.12.1997 n. 483, la prova orale.

Al termine delle prove d'esame la Commissione, collegialmente, sulla scorta dei punteggi assegnati ai candidati per titoli e per singole prove d'esame, redige la seguente graduatoria di merito dei candidati dichiarati idonei:

graduatoria candidati già specializzati

VANOTTI	ALESSANDRA	punti	87,068 su 100,000
PERINI	GIULIA	punti	75,567 su 100,000;

graduatoria candidati non ancora specializzati ex commi n. 547 e 548 della L. n. 154 del 30 dicembre 2018 – (Legge di Bilancio 2019)

DAL FABBRO	BEATRICE	punti	59,030 su 100,000;

Al termine dei lavori la Commissione rassegna il presente verbale, nonché gli atti del concorso, all'Amministrazione dell'ASST RHODENSE per i provvedimenti di competenza.

Alle ore 13,00 il Presidente dichiara chiusi i lavori.

Letto, confermato e sottoscritto.

IL PRESIDENTE
Marco MATTIOLI

I COMPONENTI
Carla ZANFERRARI

Davide ZARCONE

IL SEGRETARIO

LORENA MAURA PEREGO

DAL FABBRO BEATRICE	nata il 18.09.1990

Residente a Milano

Laurea in Medicina e Chirurgia conseguita c/o Università presso l'Università degli Studi di Milano in data 21.7.2015

Iscrizione all'Ordine dei Medici Chirurghi della Provincia di Milano

TITOLI DI CARRIERA max punti 10

ISCRIZIONE AL V° ANNO DEL CORSO DI SPECIALIZZAZIONE IN NEUROLOGIA Presso Università di Pavia (conseguimento del titolo maggio 2021)

Totale punti punti 0,000

TITOLI ACCADEMICI E DI STUDIO max p. 3

nessun titolo documentato **punti 0,000**

PUBBLICAZIONI E TITOLI SCIENTIFICI max punti 3

n. 1 lavoro

La Commissione tenuto conto dell' attinenza della produzione scientifica alla posizione funzionale da ricoprire ed alla tipologia della stessa (abstract, poster, pubblicazioni, ecc.) e alla rivista pubblicante, assegna

punti 0,03

CURRICULUM FORMATIVO E PROFESSIONALE max p. 4

non presenta alcuna documentazione

La Commissione, tenuto conto dell'attinenza delle attività professionali, di studio e di partecipazione a corsi/congressi, alla posizione funzionale da ricoprire, assegna

punti 0,000

TOTALE PUNTI 0,030

PERINI GIULIA	nata il 01.01.1988

Residente a Milano

Laurea in Medicina e Chirurgia conseguita c/o Università degli Studi di Milano in data 16.7.2013

Iscrizione all'Ordine dei Medici Chirurghi della Provincia di Milano

TITOLI DI CARRIERA max punti 10

Diploma di specializzazione in Neurologia , conseguita c/o Università degli Studi di Pavia in data 30.10.2019 ai sensi e/o del D.Lgs. 17 agosto 1999, n. 368 - durata anni 4 (punti 1,200/anno)

Totale punti punti 4,800

TITOLI ACCADEMICI E DI STUDIO max p. 3

nessun titolo documentato **punti 0,000**

PUBBLICAZIONI E TITOLI SCIENTIFICI max punti 3

n. 14 lavori

La Commissione tenuto conto dell' attinenza della produzione scientifica alla posizione funzionale da ricoprire ed alla tipologia della stessa (abstract, poster, pubblicazioni, ecc.) e alla rivista pubblicante, assegna punti 0,560

CURRICULUM FORMATIVO E PROFESSIONALE max p. 4

Servizio presso Fondazione Istituto Neurologico Casimiro Mondino (IRCCS) di diritto privato convenzionato con il SSN n. 35 ore settimanali dirigente medico di Neurologia dal 20.12.2019 al 20.09.2020 totale mm. 9 (punti 0.276/anno)

Attività libero professionale in qualità di Medico presso San Celso di Milano ore 56 alla settimana dal 22.7.2014 al 3.8.2014 totale gg. 12

La Commissione, tenuto conto dell'attinenza delle attività professionali, di studio e di partecipazione a corsi/congressi, alla posizione funzionale da ricoprire, assegna

punti 0,207

TOTALE PUNTI 5,567

VANOTTI ALESSANDRA	nata il 07.02.1982

Residente a Garbagnate Milanese

Laurea in Medicina e Chirurgia conseguita c/o Università degli Studi di Milano in data 21.7.2006

Iscrizione all'Ordine dei Medici Chirurghi della Provincia di Milano

TITOLI DI CARRIERA max punti 10

Diploma di specializzazione in Neurologiaconseguita c/o Università degli Studi di Milano in data 8.4.2013 ai sensi del D.Lgs. 8 agosto 1991, n. 257, e/o del D.Lgs. 17 agosto 1999, n. 368 - durata anni 5 (punti 1,200/anno)	punti	6,000
Servizio presso Istituto Neurologico Besta di Milano tempo pieno in qualità di Dirigente Medico Neurologo dal aprile 2013 al dicembre 2013 toale mm. 7 (punti 1,200/anno)	punti	0,700
Servizio prestato presso ASST Rhodense di Garbagnate Milanese in qualità di Dirigente Medico di Neurologia tempo pieno dal 20.3.2018 al 07/09/2020 totale aa. 2 mm. 5 gg. 18 (punti 1,200/anno)	punti	3,000
Totale punti	**punti**	**9,700**

TITOLI ACCADEMICI E DI STUDIO max p. 3

nessun titolo documentato	**punti**	**0,000**

PUBBLICAZIONI E TITOLI SCIENTIFICI max punti 3

n .10 lavori

La Commissione tenuto conto dell' attinenza della produzione scientifica alla posizione funzionale da ricoprire ed alla tipologia della stessa (abstract, poster, pubblicazioni, ecc.) e alla rivista pubblicante. assegna	**punti**	**0,400**

CURRICULUM FORMATIVO E PROFESSIONALE max p. 4

parteciapzione a n. 1 corso in qualità di relatore

Attività libero professionale prestata presso Gruppo Mnultimedica U.O Nurologia e Stroke Unit 2024 ore annue dal gennaio 2014 al gennaio 2015 - mesi 11 (punti 0,150/anno)

Servizio presso Gruppo Mnultimedica UO Neurologia e Stroke Unit - Dirigente Neurologo a tempo indeterminato, 30 ore settimanali, dal gennaio 2015 al luglio 2016 aa 1 mm 5 (punti 0,237/anno)

Attività libero professionale prestata presso Gruppo Mnultimedica UO Nurologia e Stroke Unit li dal gennaio 2015 al luglio 2016, ore 14/settimana) - periodo contemporaneo al precedente NV

Servizio a tempo indeterminato in qualità di Neurologo presso Multimedica Ospedale San Giuseppe tempo pieno dal luglio 2016 al marzo 2018 totale aa. 1 mm. 6 gg. 28 (punti 0,300/anno)

La Commissione, tenuto conto dell'attinenza delle attività professionali, di studio e di partecipazione a corsi/congressi, alla posizione funzionale da ricoprire, assegna

	punti	**0,968**
TOTALE	**PUNTI**	**11,068**

CONCORSO PUBBLICO, PER TITOLI ED ESAMI, PER LA COPERTURA A TEMPO INDETERMINATO DI N. 1 POSTO DI DIRIGENTE MEDICO DI NEUROLOGIA E PRONTA DISPONIBILITA' NEUROLOGICA PRESSO I PRONTO SOCCORSO AZIENDALI

PROVA PRATICA N. 1

VEDASI ALLEGATO "CASO 1"

Garbagnate Milanese, 2 Febbraio 2021

PROVA NON ESTRATTA

REGIONE LOMBARDIA ASST RHODENSE

- PROVA PRATICA Nº 1 -

02.2.2021

CASO 1

Donna di 43 anni proveniente dal Marocco

APR : muta

Non fuma , non beve alcolici

Sospeso E/P 1 anno prima

Anamnesi patologica prossima : all'inizo di giugno 2019 esordio acuto/subacuto di emisindrome sensitivo- motoria destra , non obiettivabili in PS (19.6.2019) eccetto per disestesie all'emivolto di destra

Tac encefalo vedi file

RNM encefalo vedi file

RNM midollo ndp

TAC torace e addome : nodulo tiroideo ed ispessimento delle pareti gastriche

Biopsia nodulo tiroideo no CTM

EGDS gastrite cronica HP+

Liquor chimico fisico nella norma colturale neg micobatteri negativi CTM negative

Follow up persa

Uomo di 29 anni figlio della signora

Tabagista , saltuario consumo di cocaina

Genitori consanguinei (cugini)

8/2019 disturbo ingravescente di forza dell'arto superiore di sinistar e successivo progressivo interessamento dell'arto inferiore omolaterale

Accertamenti : tac encefalo vedi file

Screeninig vasculitico negativo

Liquor chimico – fisico nella norma

Screeninig infettivologico HBV HCV ed HIV negativi , quantiferon negativo , ricerca micobatteri su aspirato gastrico negativo , pregressa infezione da toxoplasma

Tac torace + addome negative

RNM encefalo 23.8

RNM encefalo di controllo 29.8

RNM encefalo del 4.9

RNM midollo non lesioni midollari

PESS alterati per interessamento delle vie centrali

PEV P100 nella norma

Elettromiografia nella norma

a)Descrivere le lesioni alla risonanza magnetica encefalo ,

b) nei controlli della risonanza magnetica encefalo c'e' una evoluzione (descrizione)

c) ipotesi diagnostica

d) esami che consiglieresti per confermare la diagnosi

TAC ENCEFALO (MADRE)
19/6/2019

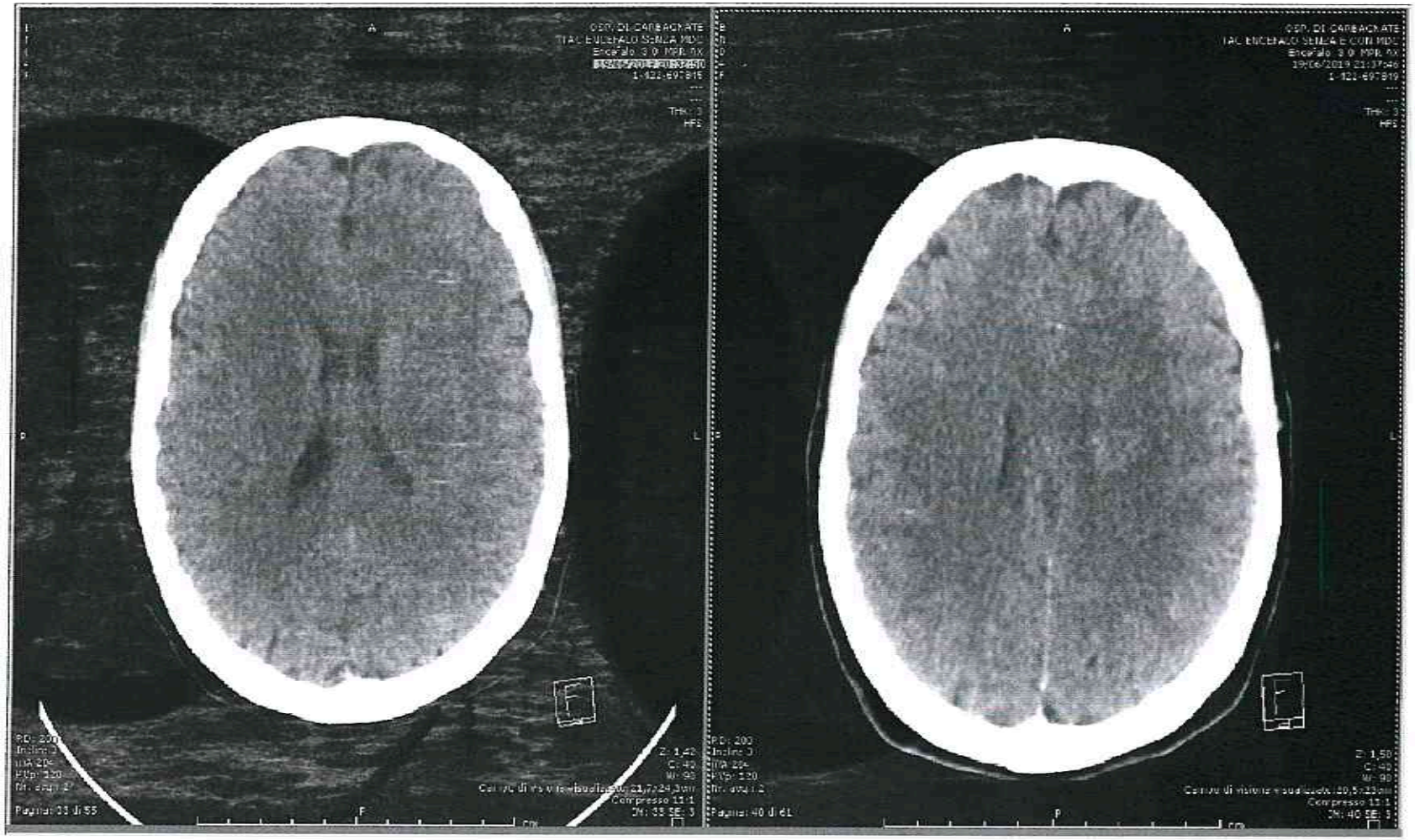

RMN ENCEFALO FLAIR 20/6/2019

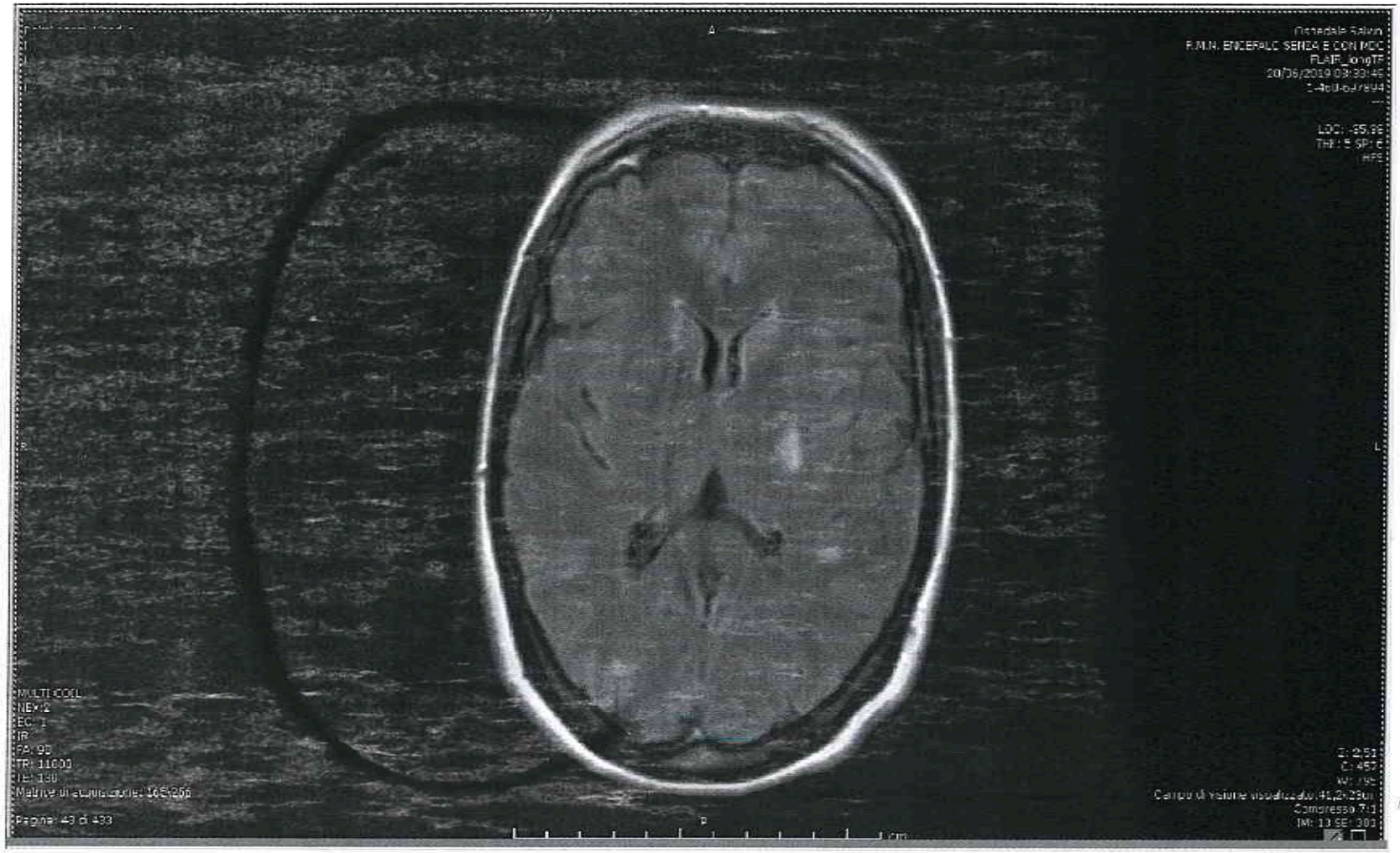

RMN ENCEFALO FLAIR 20/6/2019

RMN ENCEFALO MDC 20/6/2019

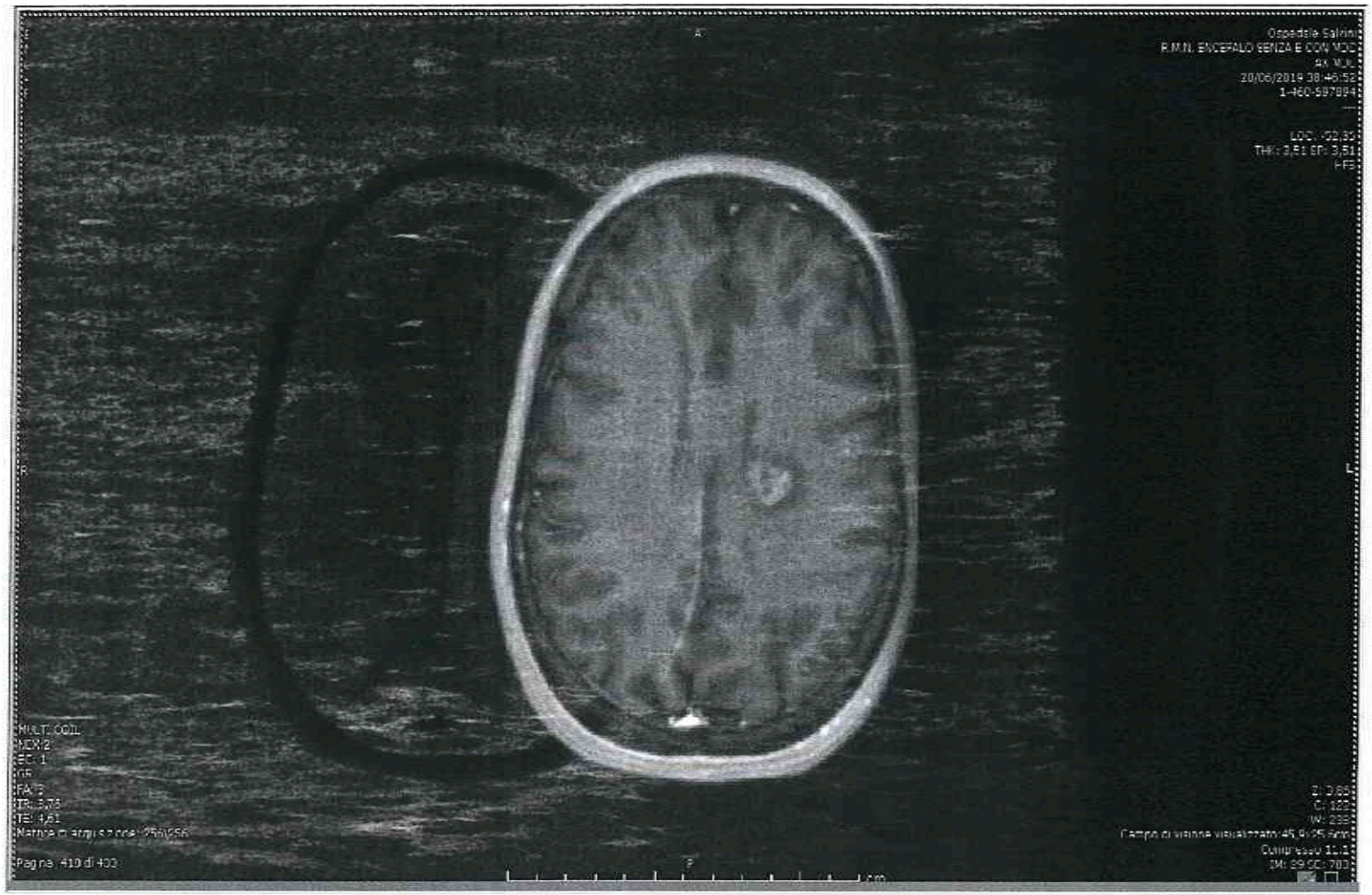

RMN COLONNA STIR 20/6/2019

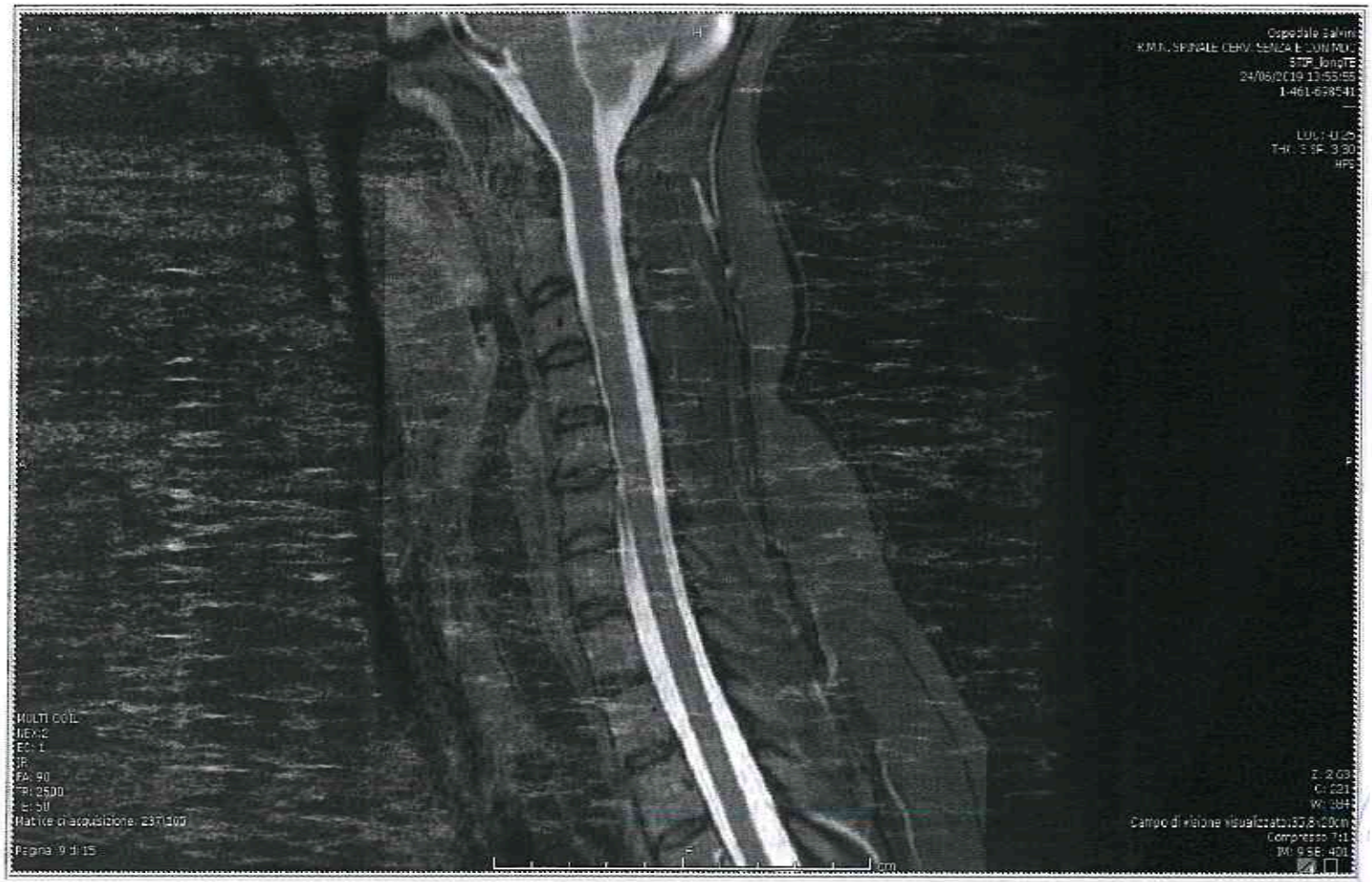

RMN ENCEFALO FLAIR FOLLOW UP madre 10/9/2019

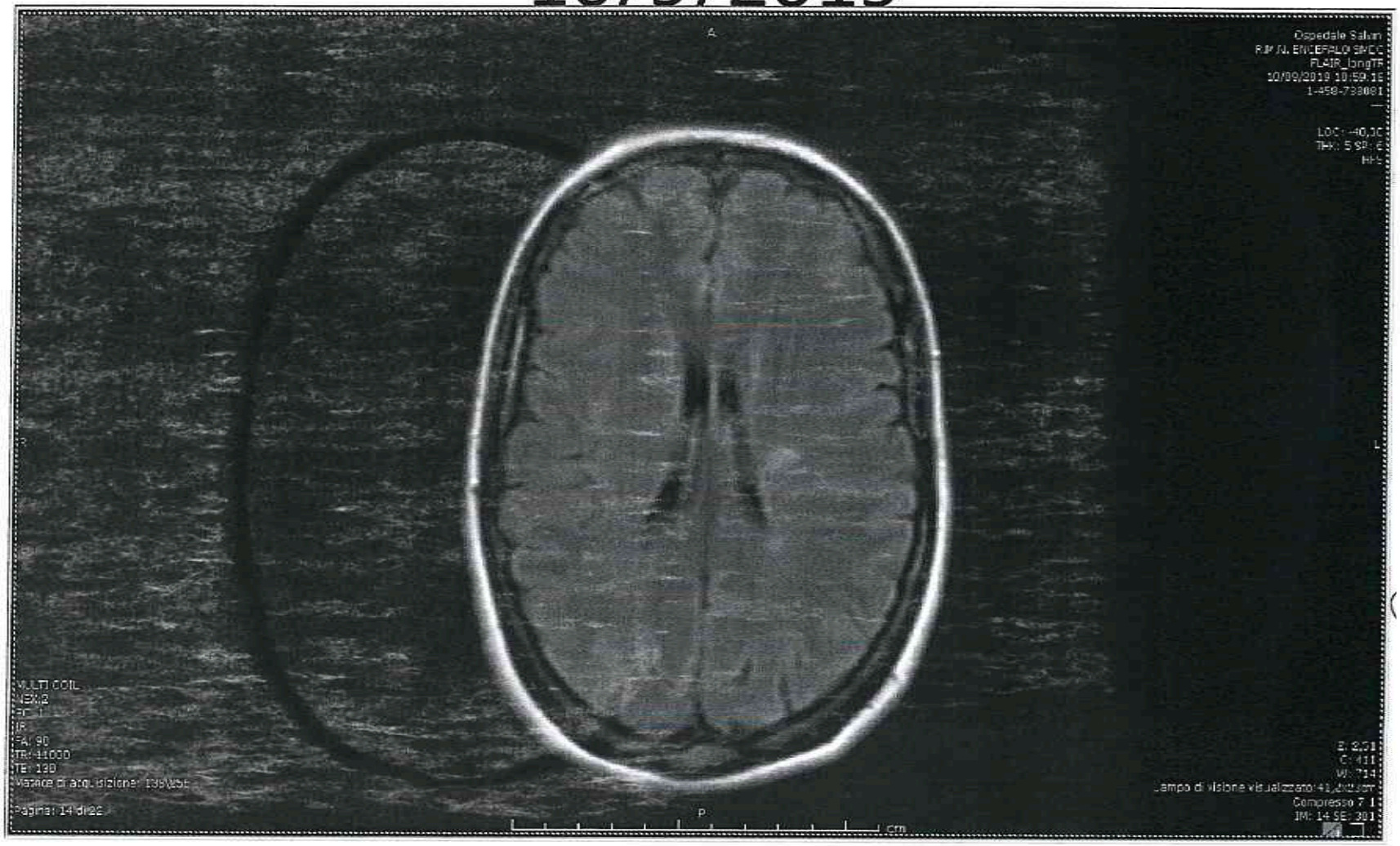

TAC ENCEFALO PAZIENTE figlio

22/8/2019

RMN ENCEFALO FLAIR 23/8/2019
figlio

RMN ENCEFALO FLAIR 23/8/2019
figlio

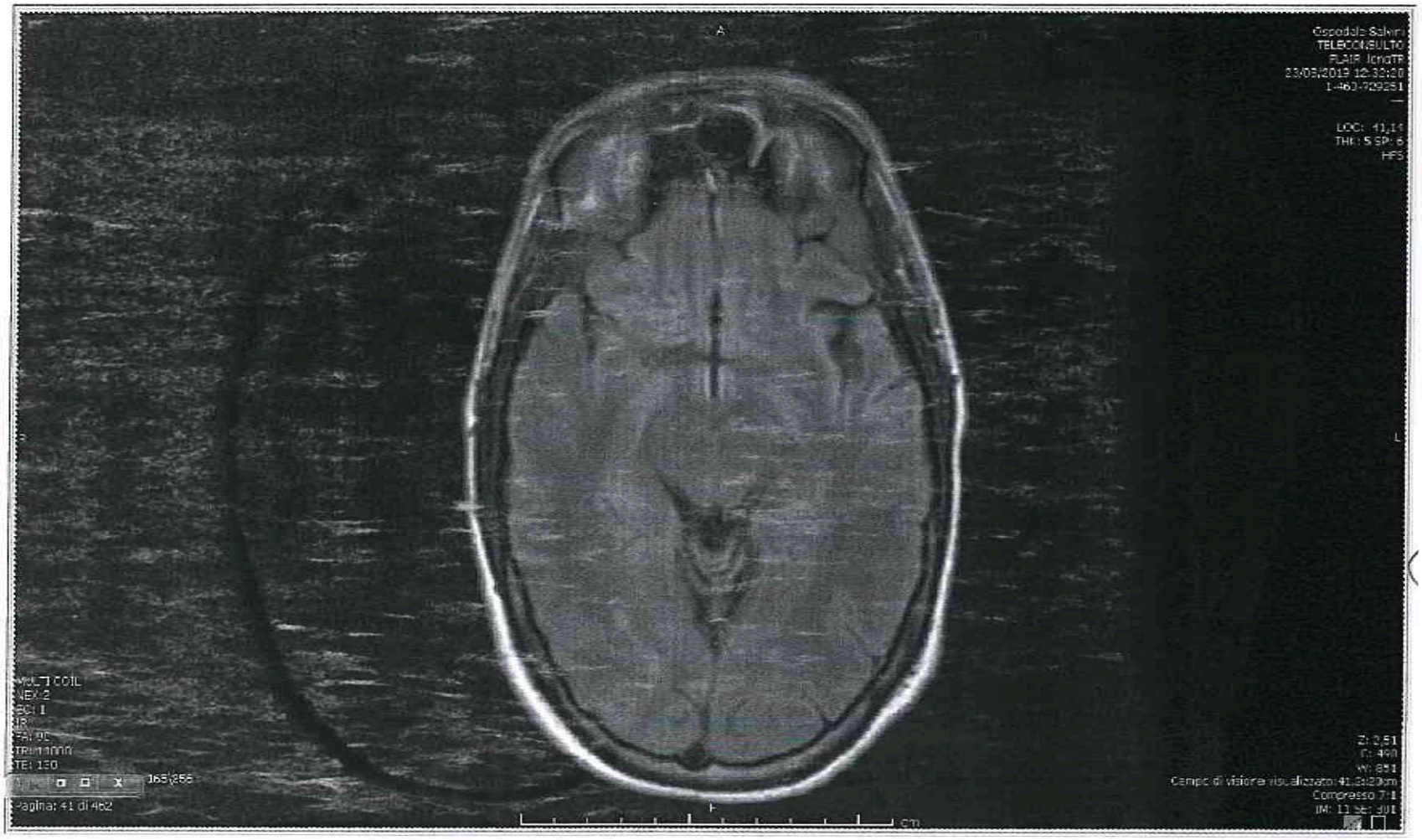

RMN ENCEFALO FLAIR 23/8/2019
figlio

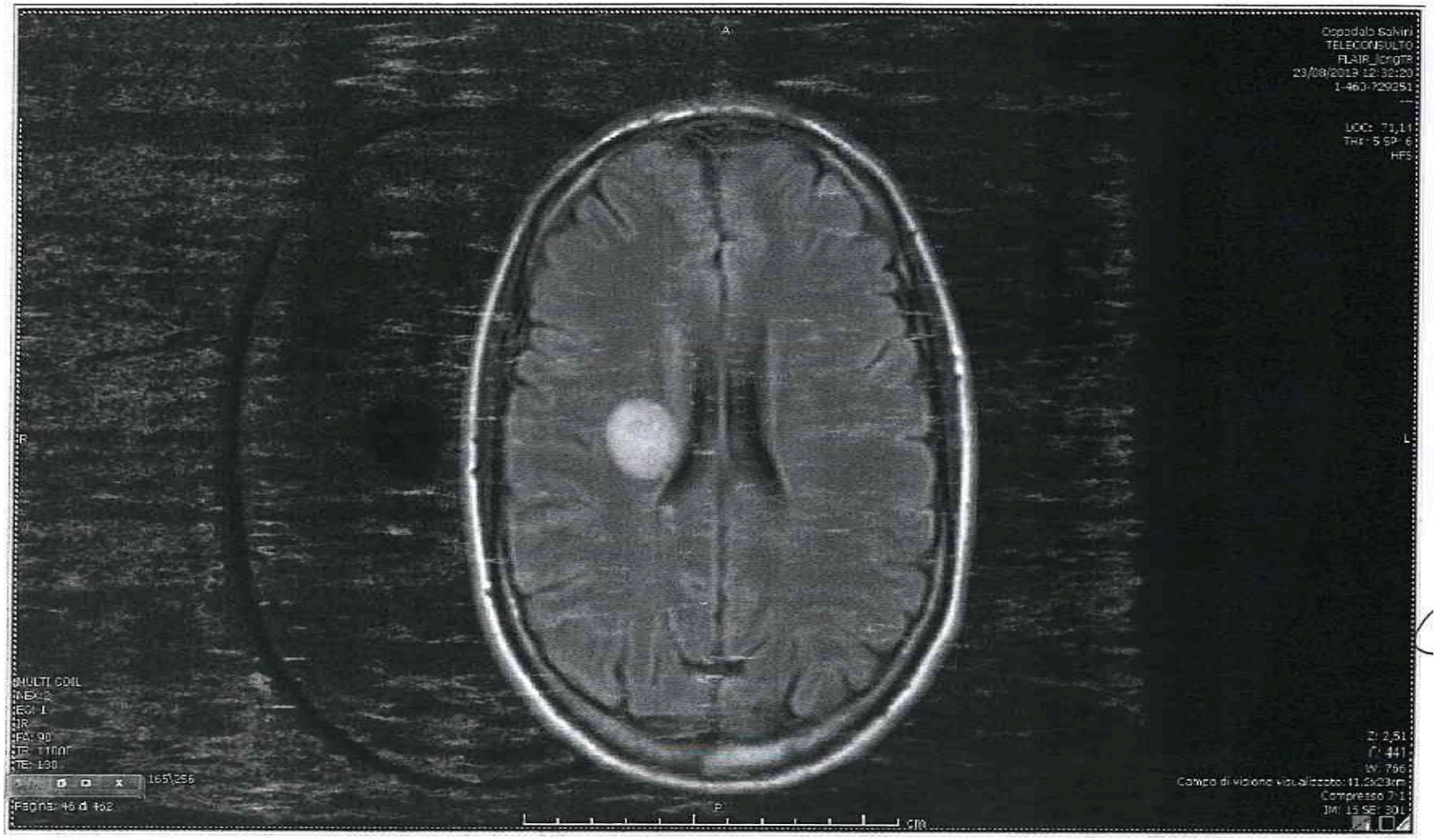

RMN ENCEFALO DWI 23/8/2019
figlio

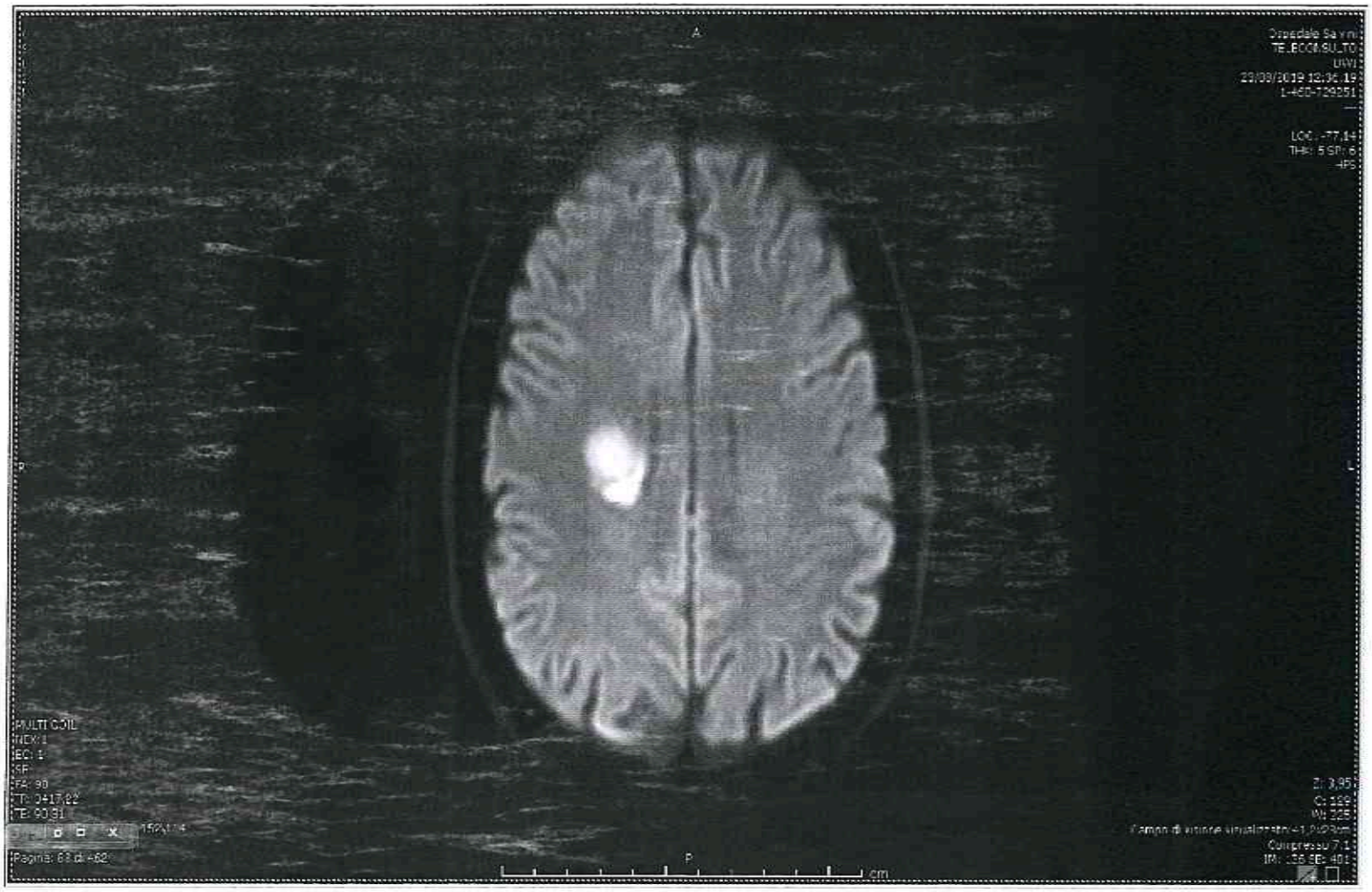

RMN ENCEFALO MDC 23/8/2019 figlio

RMN ENCEFALO FLAIR FOLLOW UP
figlio
29/8/2019

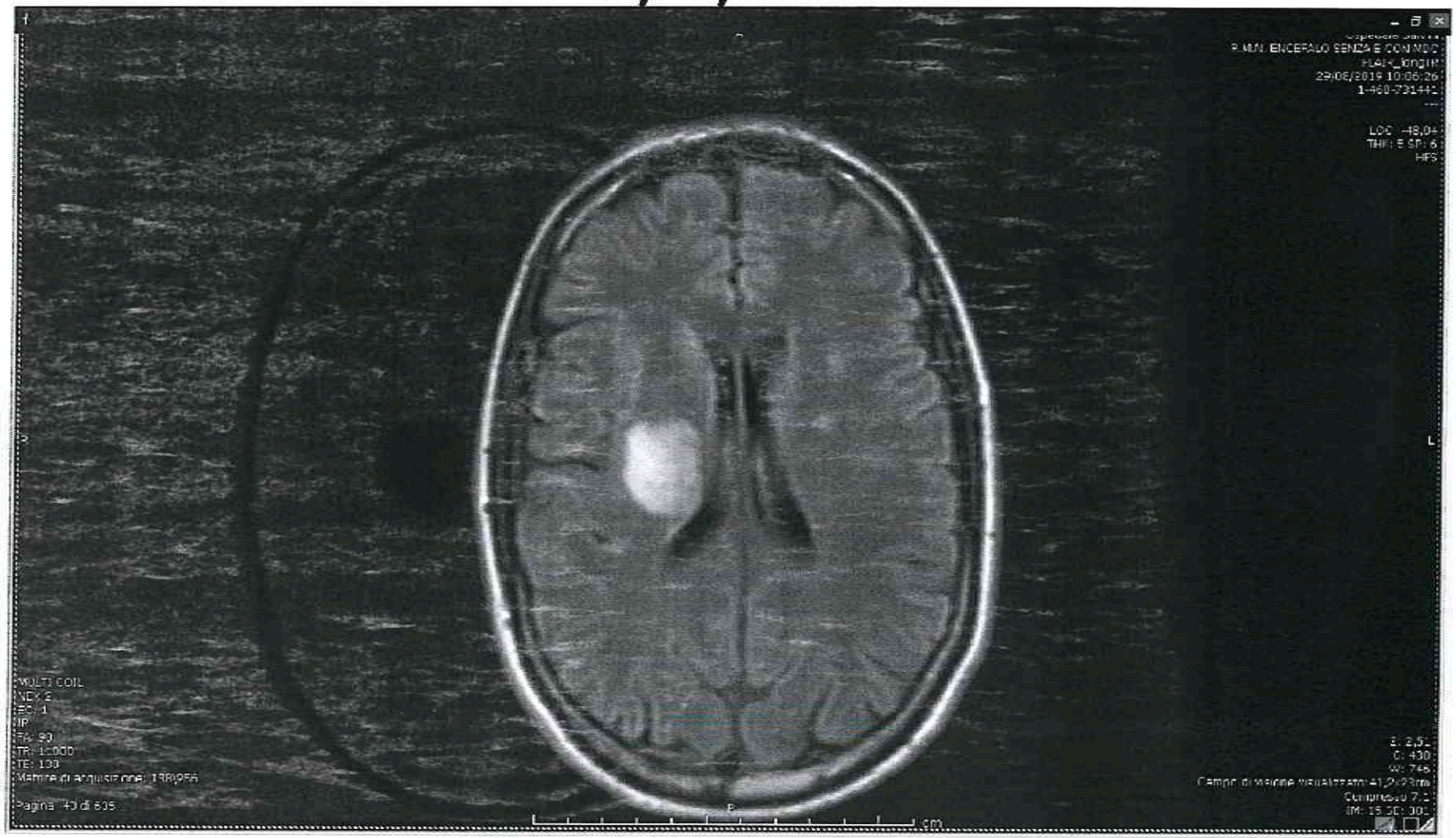

RMN ENCEFALO MDC FOLLOW UP figlio 29/8/2019

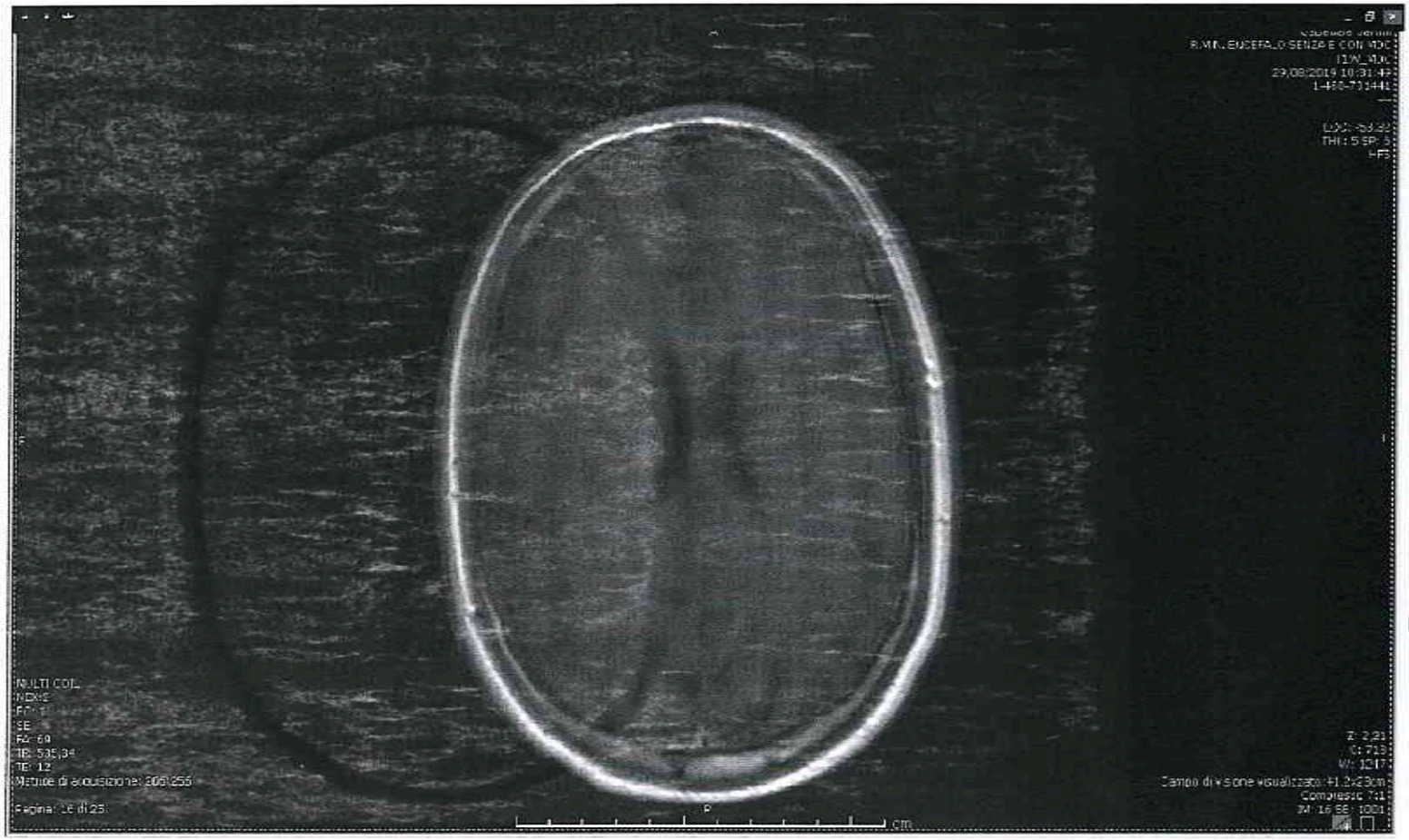

CONCORSO PUBBLICO, PER TITOLI ED ESAMI, PER LA COPERTURA A TEMPO INDETERMINATO DI N. 1 POSTO DI DIRIGENTE MEDICO DI NEUROLOGIA E PRONTA DISPONIBILITA' NEUROLOGICA PRESSO I PRONTO SOCCORSO AZIENDALI

PROVA PRATICA N. 2

VEDASI ALLEGATO "CASO 2"

Garbagnate Milanese, 2 Febbraio 2021

PROVA NON ESTRATTA

REGIONE LOMBARDIA ASST RHODENSE

- PROVA PRATICA N° 2 -

02.2.2021

CASO 2

Caso 2

Donna 80 anni

Fisiologica:
Autonoma al domicilio, fuma 2 sigarette al dì, beve 2 caffè die, vino 1/2 bicchiere ai pasti. Nega allergia farmaci.

Anamnesi patologica remota : ipertensione arteriosa , nel 2019 diagnosi di attacco ischemico transitorio cerebrale (dall'anamnesi del 2019: Un mese fa un episodio transitorio di circa 10' di parestesie alla mano ed all'avambraccio sinistro a spontanea regressione.
Il pomeriggio del 30/09/19 almeno 2 episodi analoghi (alle 16 e alle 18) della durata di 15-20', stavolta con deviazione della rima labiale e parestesie periorali a sinistra. ,alla sera alle 19 ulteriore episodio per cui giungeva in PS il 01/10. .) alla fine degli accertamenti: tac sua ripetizione a 72 ore , ecodoppler TSA negativo veniva posta in trattamento con asa 100 mg e protezione gastrica

Anamnesi patologica prossima :il 12.12.20 , mentre si trovava al mercato ha accusato debolezza all'arto superiore ds poi estesa anche all'arto controlaterale con ripristino della situazione quo ante in capo a circa 10 minuti-.
Di recente (circa 1 mese fa) effettuato ecocolordoppler carotideo risultato normale

In terapia con olpress 10 mg 1 cp ore 8.00 e provisacor10 mg 1 cp/die, stilnox 1 cp/die, ascriptin 1 cp/die., pantoprazolo 1 cp/die

Esame neurologico in PS
Vigile e collaborante. Eloquio nomale con parola ben articolata ed esente da note disfasiche
Stenia prossimale e distale nella norma
Alla prova Indice –Naso aspetti dismetrici a destra
Il resto dell'esame neurologico è normale

Angiotac : pervieta' delle principali arterie del poligono di willis , in assenza di dilatazioni aneurismatiche

a)Descrizione della tac encefalo e della risonanza magnetica encefalo

b) possibili diagnosi,

c) terapia

TAC encefalo 14/12/2020

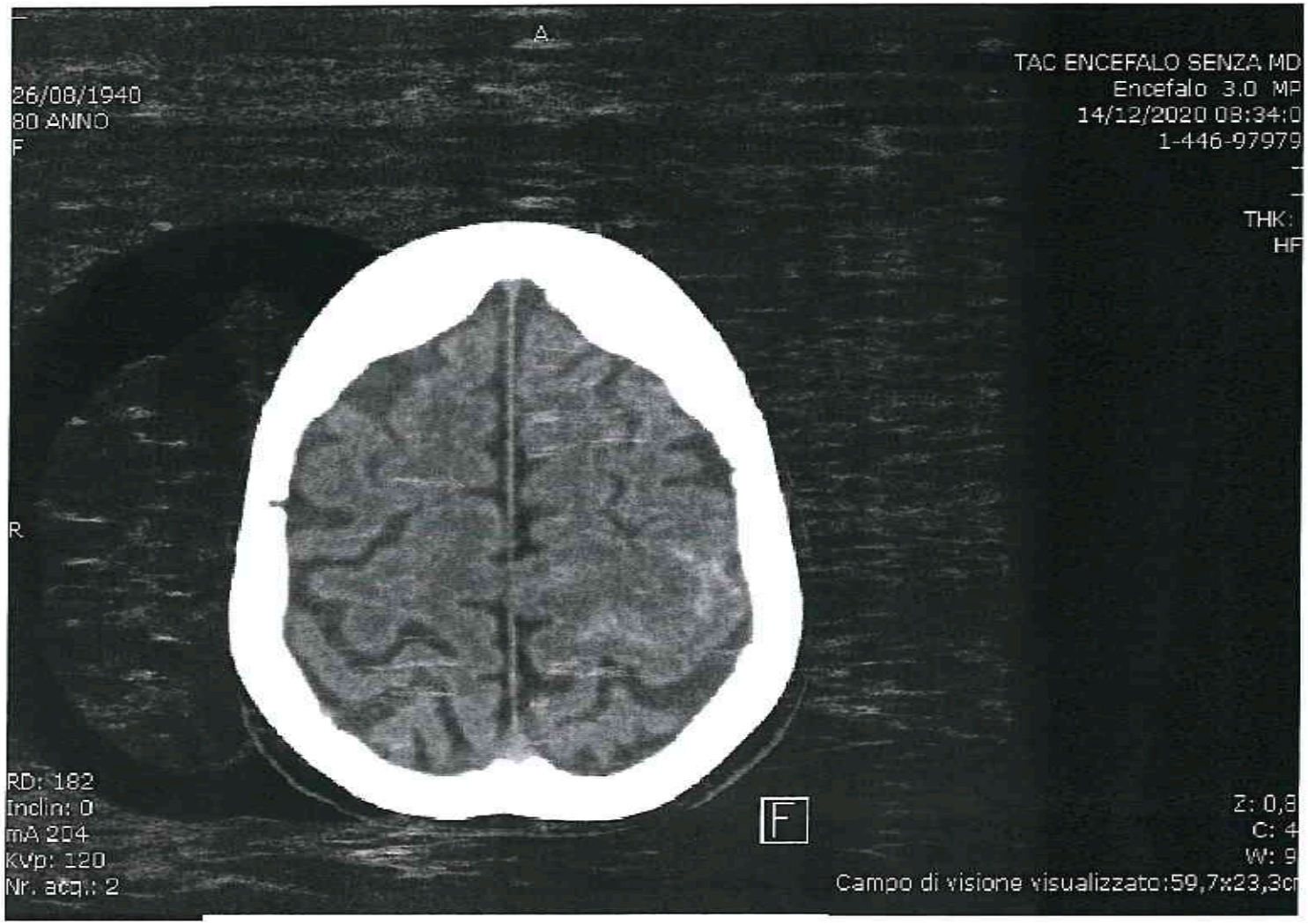

RMN encefalo T2-STAR e DWI 14/12/2020

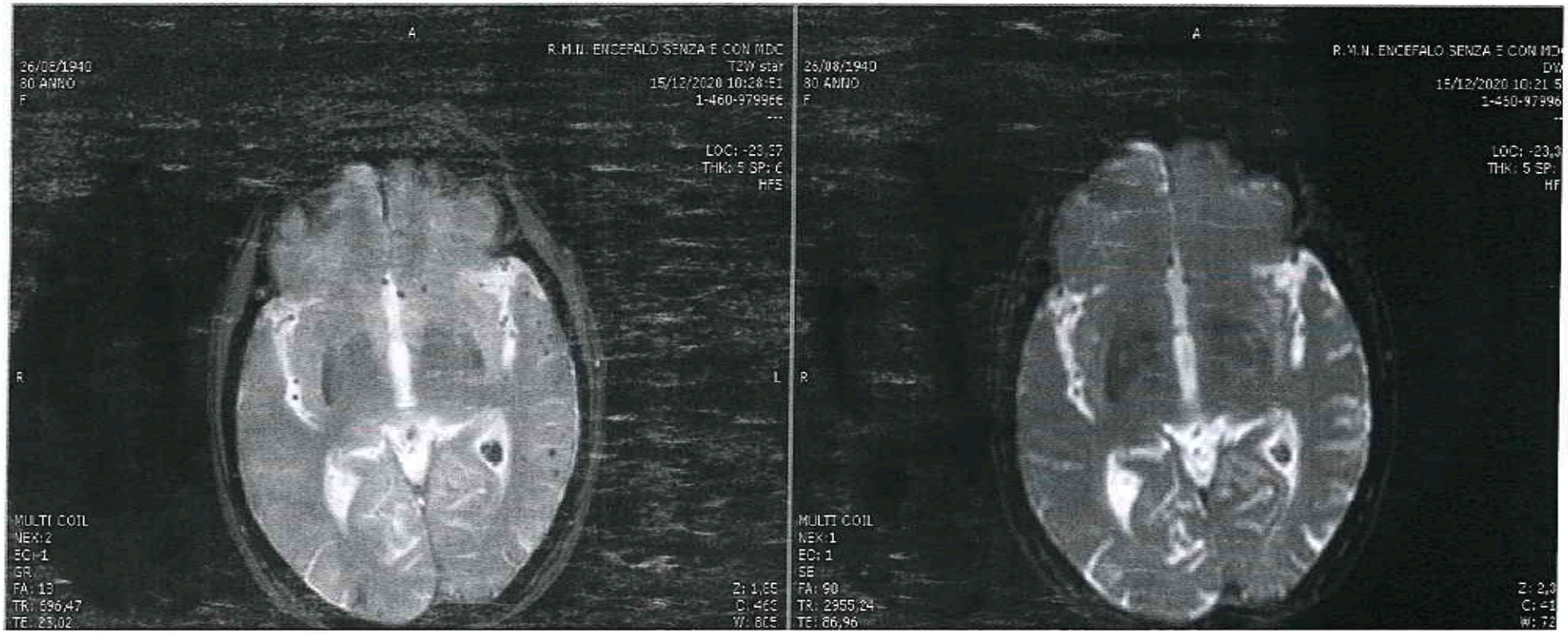

RMN encefalo T2-STAR e DWI 14/12/2020

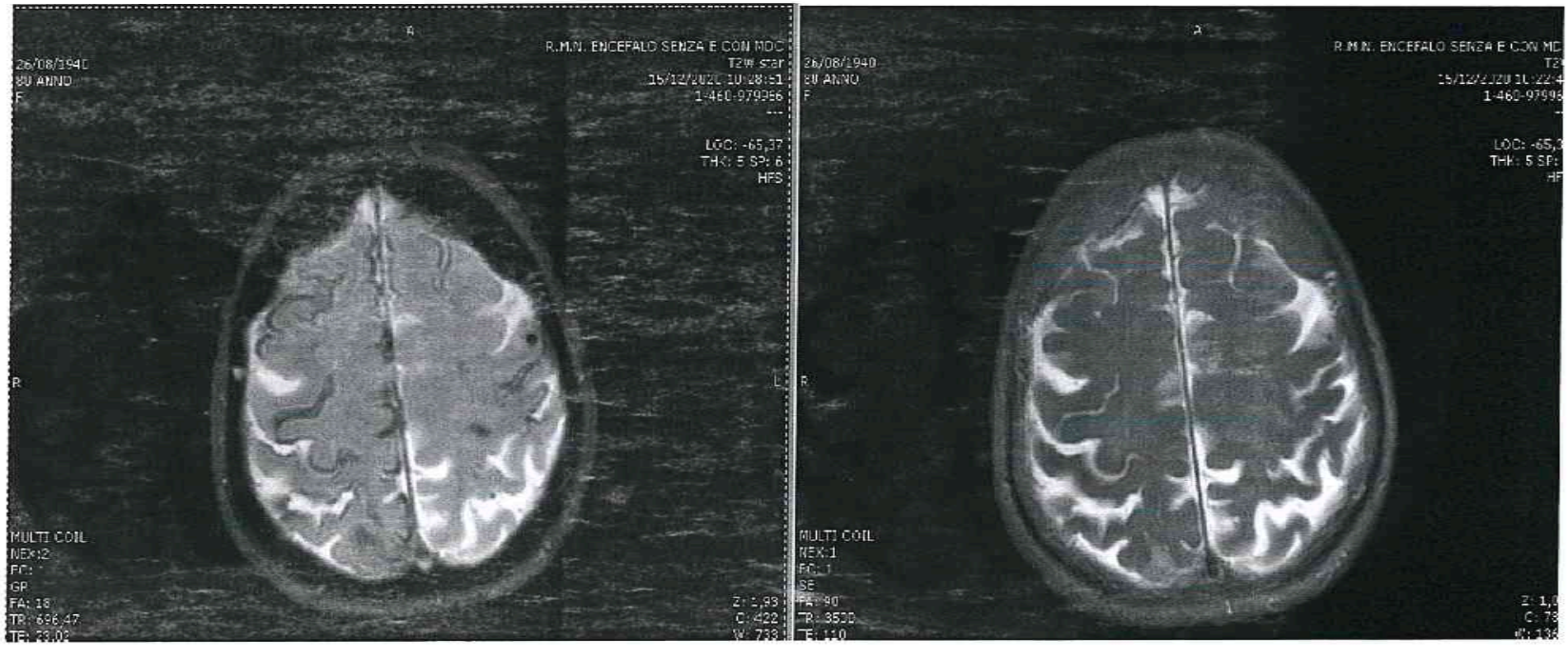

CONCORSO PUBBLICO, PER TITOLI ED ESAMI, PER LA COPERTURA A TEMPO INDETERMINATO DI N. 1 POSTO DI DIRIGENTE MEDICO DI NEUROLOGIA E PRONTA DISPONIBILITA' NEUROLOGICA PRESSO I PRONTO SOCCORSO AZIENDALI

PROVA PRATICA N. 3

VEDASI ALLEGATO "CASO 3"

Garbagnate Milanese, 2 Febbraio 2021

PROVA ESTRATTA

- PROVA PRATICA N° 3 -

02.2.2021

CASO 3

Caso 3

Paz di 74 aa, giunge su indicazione del MMG per rallentamento ideomotorio e riscontro di incremento degli indici di flogosi e anemia dndd. Esami eseguiti per indagare riferita dispnea astenia, il pz nega febbre, nega perdite ematiche macroscopiche, nega feci picee. Nega contati stretti con covid accertati.

in precedenza autonomo

In anamnesi riferisce:
- Cardiopatia ischemica
- intervento per AAA
- pregresso trattamento con stent vie urinarie
- Pregressa TURP
- interventi per tunnel carpale
- Emorroidi
- Ernia discale.

Allergie a farmaci: non note finora
Tp domic: Bisoprololo 2,5 x 2, Pantorc, ASA, Omegastatin,

Esame neurologico nulla da rilevare

Durante gli accertamenti evidenza di covid positività associata a polmonite interstiziale per cui viene ricoverato, visto l'elevato D Dimero viene posto in terapia con EBPM a dosaggio scoagulante

Durante il ricovero episodio confusionale transitorio e successivo evento embolico periferico in territorio di arteria radiale distale. Stante l'anemizzazione viene eseguita TAC addome 10.12 che non mostra lesioni viscerali ma documenta microembolismi multipli a livello splenico e renale bilaterale. Viene iniziata una terapia con EBPM e un ecocuore FAST non documenta lesioni di alcun tipo.

Durante il ricovero nuovo episodio neurologico di tipo confusionale afasico associato a lieve emisindrome destra ed esecuzione di TC encefalo 21.12 .vedi immagine in quadro ematochimico di anemizzazione in peggioramento e piastrinopenia relativa ma senza consumo di fibrinogeno. esegue il giorno successivo RMN encefalo21.12 Il paziente non ha ulteriori episodi febbrili. viene ripetuta

Domande

a)descrizione della tac encefalo , a1) quali provvedimenti dopo tac

b) descrizione della risonanza magnetica encefalo

c) quali provvedimenti terapeutici alla luce dell'anamnesi e risultati esami

TAC encefalo 21/12/2020

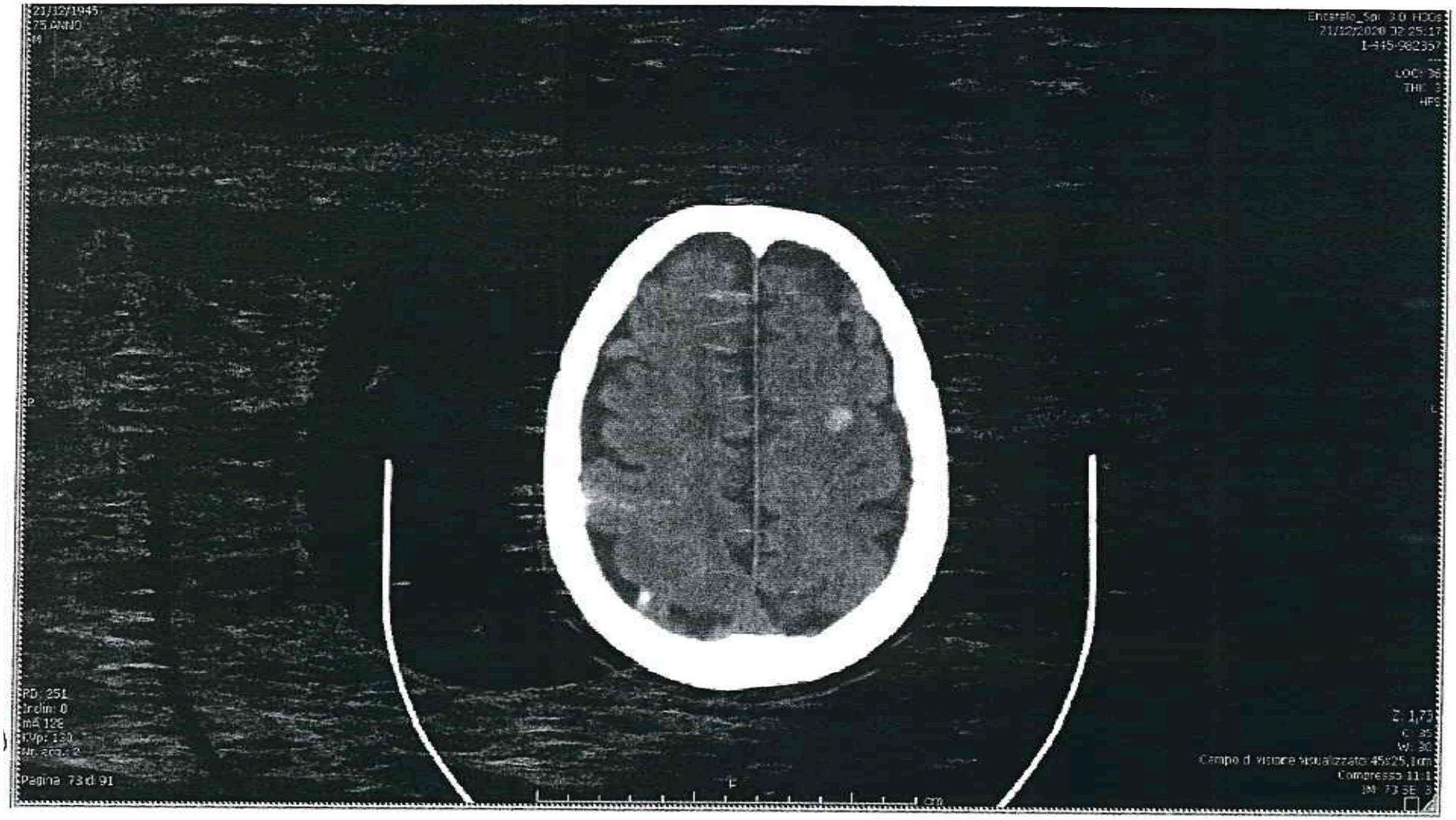

TAC encefalo 21/12/2020

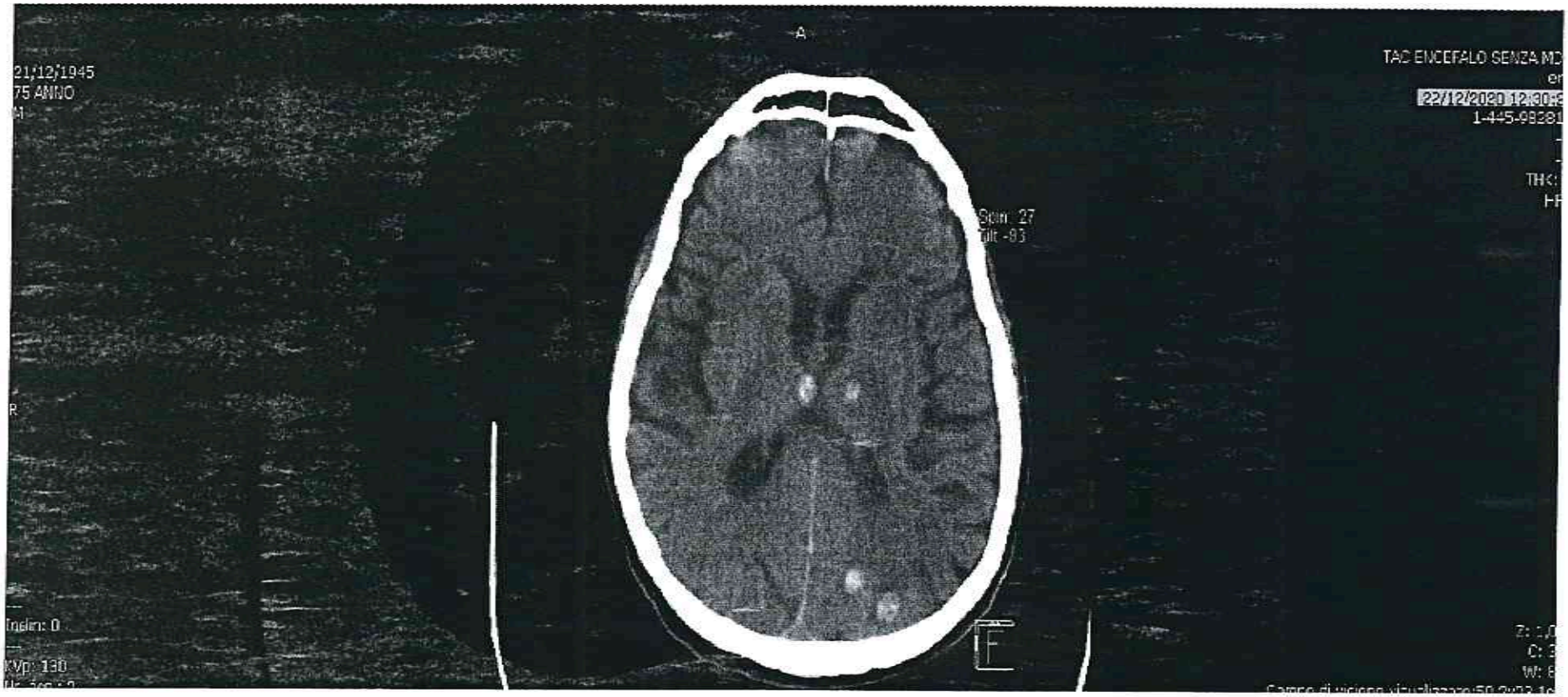

TAC encefalo 21/12/2020

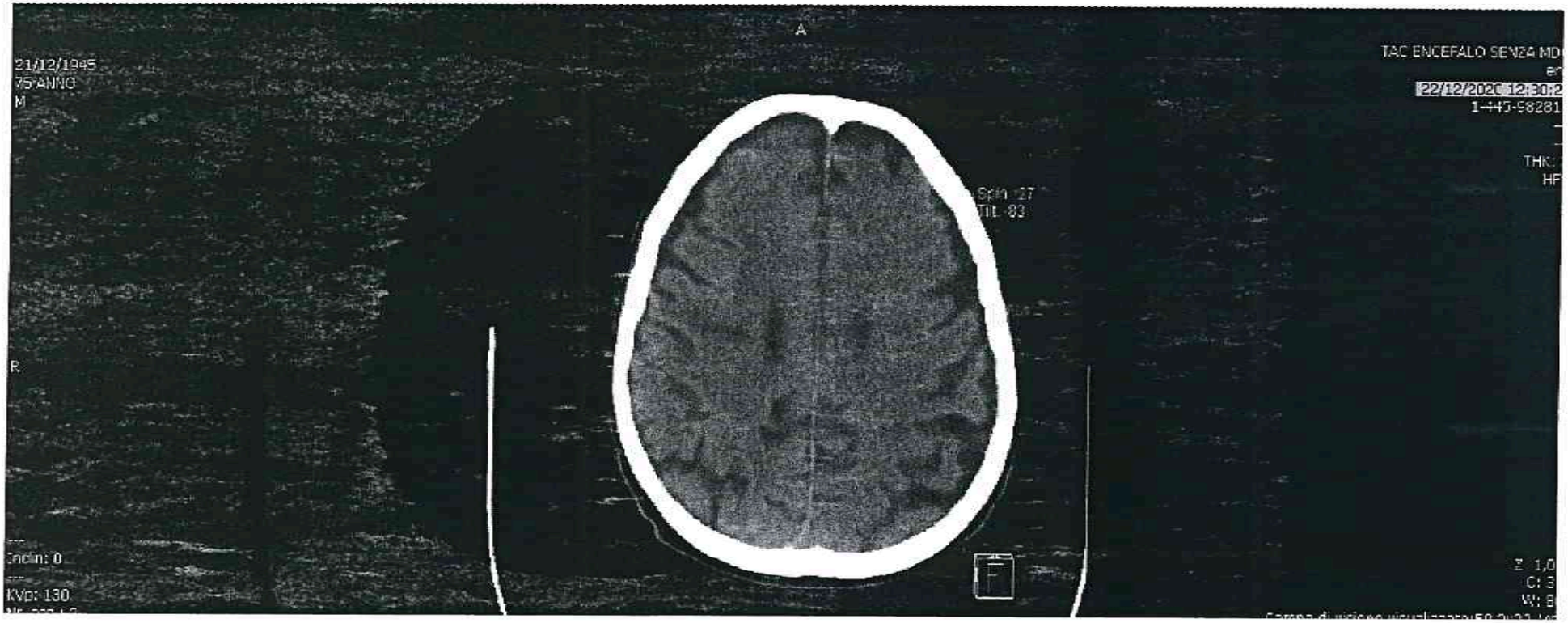

RMN encefalo FLAIR - DWI – T2 STAR 21/12/2020

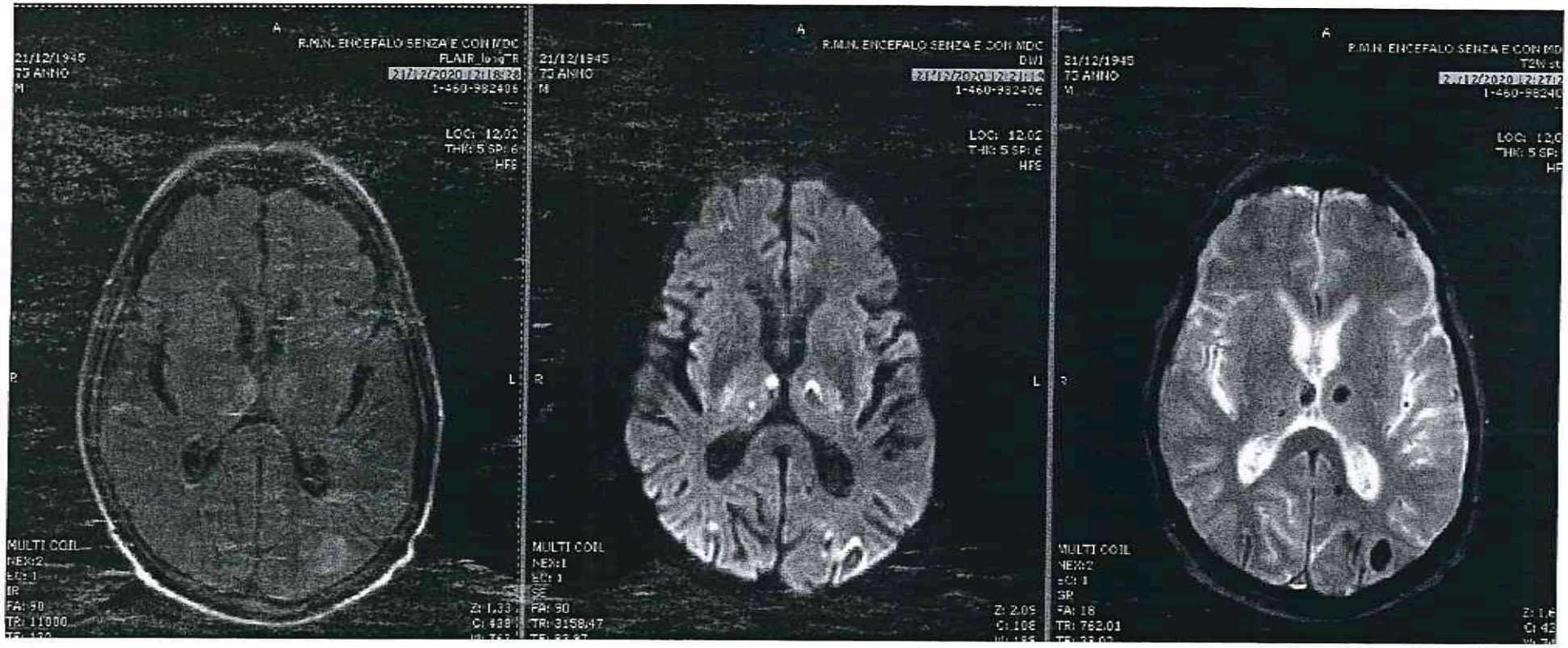

RMN encefalo FLAIR - DWI – T2 STAR 21/12/2020

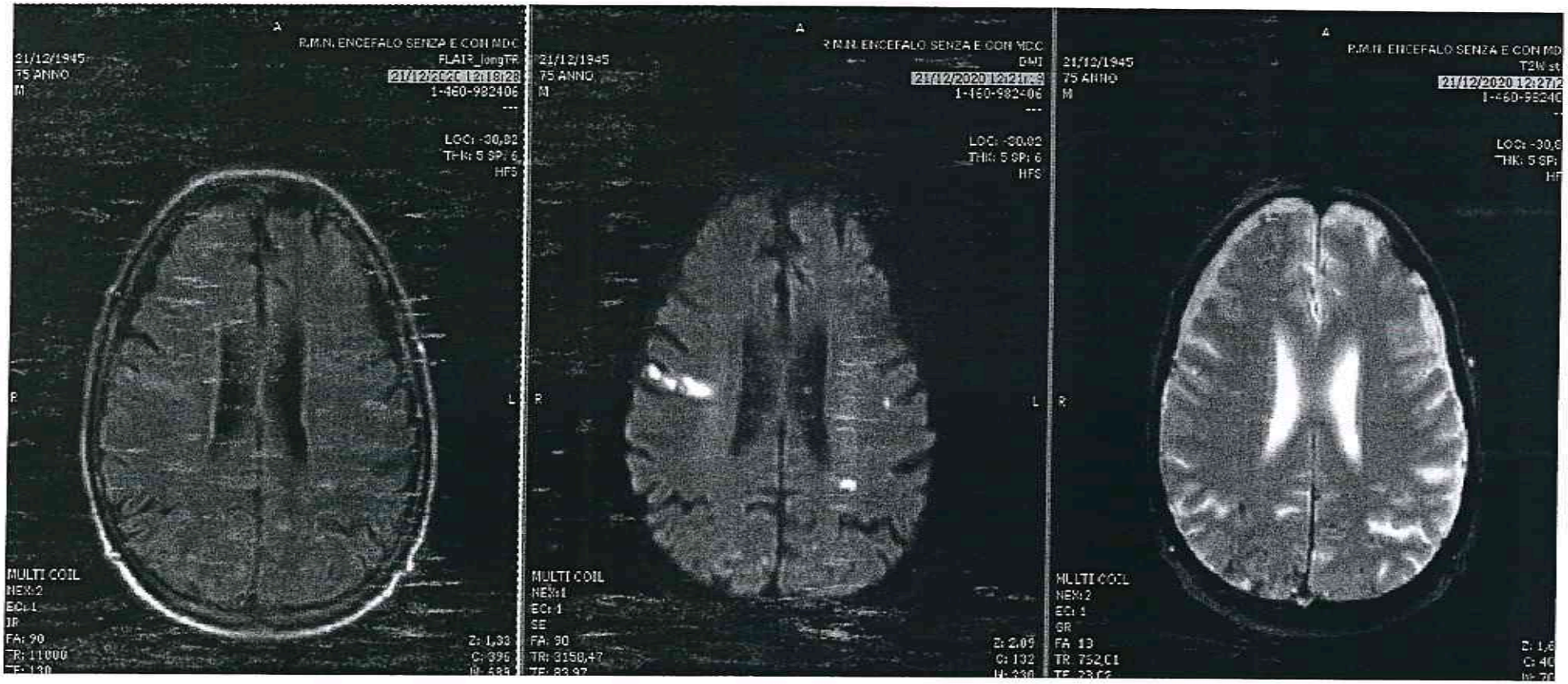
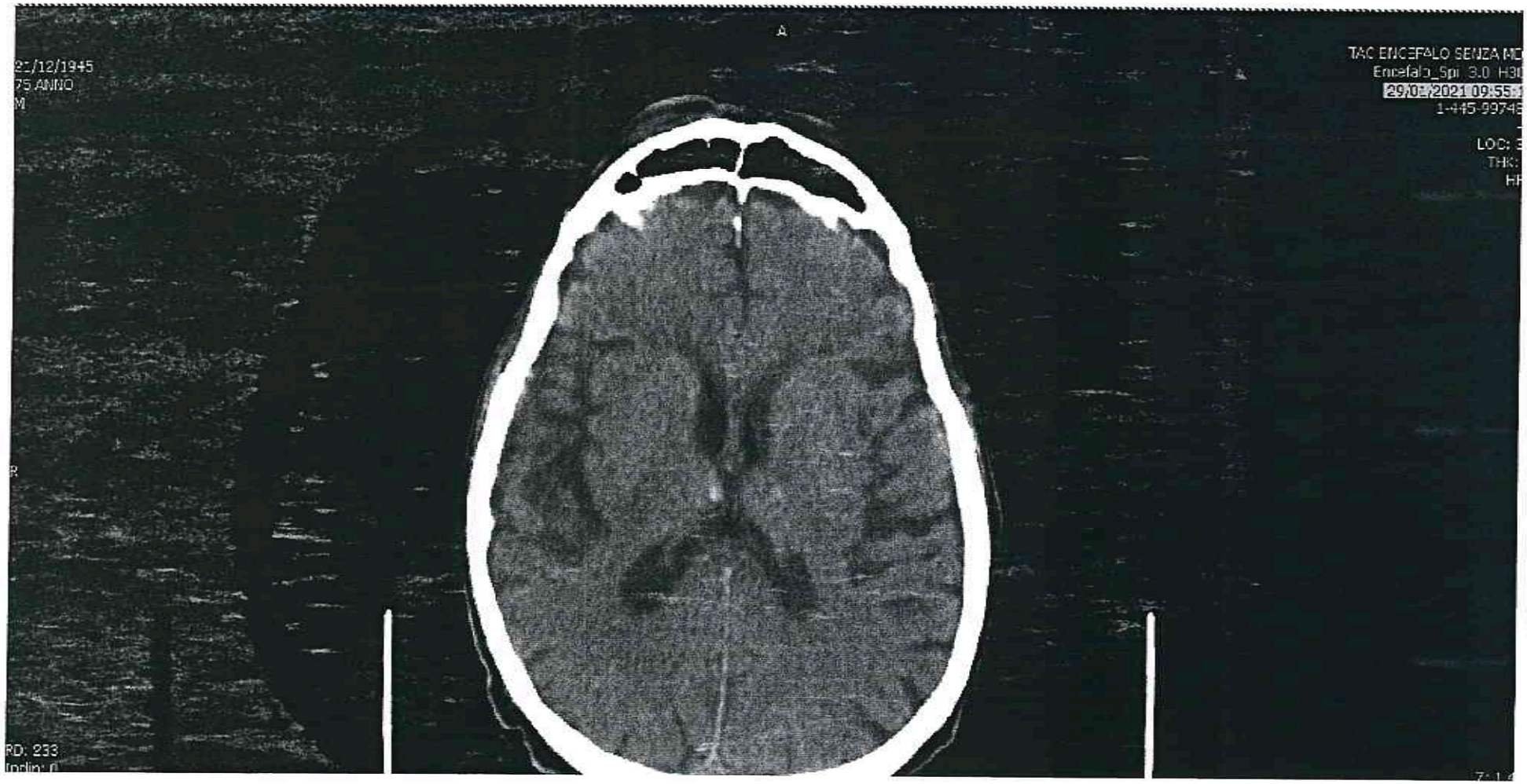
TAC encefalo follow up 29/1/2021